No. 7406, Shanghai Sunday March 1, 1925　THE EASTERN TIMES　Published every morning: including Sundays

時報

中華民國十四年
三月一日　星期日
舊曆乙丑年二月初七日
全天四張售大洋三分
第七千四百零六號
中華郵政特准掛號立劵按照總包特別優待寄遞之報紙
本館在上海福州路山東路轉角　電報掛號二五一四　電話營業部中央一二〇一　編輯部中央一二〇四

外埠寄報連郵費　○中國境內　逐日寄全年十二元半年六元　○日本境內　逐日寄全年十二元半年六元　○歐美各國　全年二十四元半年十二元（新聞先惠郵票九五）

廣告刊例　特等　登於規定之本外埠新聞欄內每字每行四角五分每次　頭等　登於封面及時評前以二行起每行一元四角每日　二等長行　登於後幅普通地位以三行起每行七角每日　三等短行　登於後幅普通地位以五十字起每日每字一分

本報今日第四張圖畫週刊閱者注意

閱本報諸君鑒

本報星期日圖畫週刊從前外埠均用普通印報紙以代道林紙現自本星期起無論本埠外埠一律用道林紙精印此啓

兩大雜誌　非常特價

▲專爲普及　▲不顧成本

美國最暢銷之雜誌　每星期達三百萬份　且看我國愛讀好雜誌者　可有若干人？

東方雜誌　全年二十四冊　祇收二元（原定價四元）

英語週刊　全年五十二冊　祇收一元（原定價二元）

上列兩大雜誌之價值，早爲讀者所共知，現爲普及起見，特售半價，非常機會，幸勿錯過！

訂閱處　商務印書館　上海及各省

中央信託股份有限公司召集第四屆股東定期會

本公司股東第四期常經董事會議決定於民國十四年三月二十九日即舊曆三月初六日上午九時假上海總商會議事廳開會敬請各股東屆時蒞會再本公司股務處驗取入場劵及選舉票以憑屆時到會再本公司股票在會期前一個月內（三月一日起至會終日止）暫停過戶除函達外特此公告（A38）　上海四川路五十三號

究竟

凡事皆必窮其究竟，而後能得實際，儲蓄一事，尤爲人生所切要，更不能不窮其究竟，試問人生果何爲而欲儲蓄，非所以備日後緊急之用，與期滿整數之收入乎，然試問儲蓄之後，究竟能否於緊急時應用，又於期滿時收入整數，是必於儲蓄之初，慎擇可靠之儲蓄機關，方能如願，然又試問究竟如何方爲可靠之儲蓄機關，而能安心儲蓄，則第一，當求證據，第二，當視憑信，斷不可爲空言所欺騙，閱者試考歷次時局緊急之時，本會對於儲戶，應付裕如，是否確有證據，本會已有保障儲款之財產一千餘萬，彰彰在人耳目，是否確有憑信，故層層推究之後，苟能儲款於本會，方不失儲蓄本義，而得其實際也，請即速來入會，此佈　詳章函索即奉

上海法租界愛多亞路七號萬國儲蓄會啓　A34甲

華南影戲公司徵求演員

本公司開始攝製影戲招聘男女演員多人老少無拘但自信確有演劇資格者方可親來掛號隨納報名費二角考錄後薪金從優辦事時間上午九時至十一時下午二時至四時北四川路橫浜橋北首一百四十七號　Z4358

中華工業專門學校續招生

本校業已開學汽車道路科一年級及中學各級俱有餘額有志求學者隨時來校投考可也函索詳章附郵票五分校址上海公共租界新閘路辛家花園　校長余明德啓　H5053

上海電報局通告

查本局迭報無論遠近一概不准信差收取資費經登報在案茲聞有敗類劣差在外刊印傳單分發各行號係僞造電報局具名殊屬不法除立追究首辦外特此通告

山水名畫家湯東父先生駐滬

先生爲雨生將軍嫡系既傳家學兼究鹿牀欲窺見湯戴兩家門徑得其法乳者無惜兼金取償寸楮也詳細潤格可向拋球場各大箋扇號索閱並接洽代收畫件寓梅白格路三德里第三家後門　Z4576

鹽業銀行定期召集通常股東總會廣告

本行股東總會開會日期經本會議決定於十四年三月二十六日即舊曆乙丑年三月三日下午二時在北京總行樓上召集股東諸君務於開會日期（三月二十六日前）携帶股票到北京西河沿總行樓上驗取入場劵以憑到會如因事不能到會得委託本行他股東到會爲代理人並函知本行總管理處備案如有股東不便携帶股票來京者可於會期前將股票就近交京津滬漢本行經副理代驗開單函報本處以憑發給入場劵特此廣告除此廣告外不另發給通知書合併聲明（即陽歷三月二十三日）　鹽業銀行董事會啓　Z4578

上海江蘇防災會兼辦兵災義振　敬謝求安人蔣秀冬大善士捐助洋二百元　鹽業銀行以新行落成大宴費移助洋十二元

上海江蘇防災會兼辦兵災義振　敬謝宗子戴君以俞夫人六十冥壽經懺移助　麗海室主人冥壽經懺移助　麗記　吳王氏　繩記各助洋一百元

上海江蘇防災會兼辦兵災義振　敬謝王立鰲君延資移助　楊味雲君　劉聚卿君　朱歸川君各助洋一百元　A已319

上海江蘇防災會兼辦兵災義振　敬謝夏輔宜君節省經懺移助洋一百元　鍾朗渠君冥壽移助　陳飛声君各助洋一百元

電報

胡憨兩軍開戰

路局訊、胡憨兩軍二十六日起在滎陽鐵爐開火、岳維峻在鐵爐督戰、二十八日南下車止於鄭州、（本館二十八日北京電）

鄭州電局二十六日電、禹州登封間廿五日開火、滎陽亦將開火、洛陽車停、（本館二十八日北京電）

胡景翼電、二十七日赴新鄉、與孫岳會晤、（本館二十八日北京電）

孫岳邀胡景翼憨玉琨赴新鄉、開和平會議、（本館二十八日北京電）

孫岳電告、在鄭州召集胡憨雙方代表、磋商和平條件、（本館二十八日北京電）

劉鎮華離陝赴洛、二十八日抵潼關、委吳新田代理陝督長、王惜唐抵鄭州、胡景翼柏文蔚（本館二十八日北京電）岳維峻均到鄭州與會、鄭州紳商、請王調停豫省戰事、（本館二十八日漢口電）

胡景翼電段、請撤緝憨玉琨、（本館二十八日北京電）

胡景翼電告已抵新鄉會孫岳、王揖唐亦抵該處、（路透二十八日北京電）

淞滬商埠與市政

淞滬商埠督辦署組織條例修正要點、督辦權限、管理淞滬區域內國家行政、監督淞滬市自治、劃定淞滬商埠區域、咨陳內務部呈請明令定之、凡淞滬各項公產、儘一個月由督辦署接收、（本館二十八日北京電）

孫寶琦主張淞滬市政條例未公佈前、暫由督辦署設市政管理處、籌備一切、以半年爲期、內務部主張市政條例與督辦署組織條例同時公布、尚未決定、（本館二十八日北京電）

淞滬商埠條例、以市自治制未定、緩提國務會議、（本館二十八日北京電）

淞滬商埠督辦署參議、逐鹿者多、孫寶琦虞和德擬擴充員額、改爲十二人、減原定俸薪、（本館二十八日北京電）

中俄會議督會辦發表

加拉罕催開中俄會議、決派王正廷爲中俄會議督辦、鄭謙爲會辦、鄭覆電允任、命令已發表、（本館二十八日北京電）

國務會議議決奉俄局部協定、呈請明令追認、（本館二十八日北京電）

加拉罕氏近請外交部注意其前催開中俄談判之照會、二月二十六日加氏切實詢問中政府願開談判與否、如願、定於何時、（路透二十八日北京電）

李家鏊因經費無着、電請辭職歸國、（本館二十八日北京電）

政聞彙誌

二十八日國務會議、國立各校增加預算案通過、（本館二十八日北京電）

大前門

執香烟界之牛耳

分大號普通兩種

CD191

慈善救濟會籌募游民工廠基金還本乙種債券二月十六日開籤

精印習字帖

●楷書

品名	冊數	價目
唐拓九成宮醴泉銘（端匋齋藏）	一本	五角
宋拓顏魯公李元靖碑	四本	一元六角
宋拓多寶塔	一本	五角
顏魯公書顏勤禮碑	二本	一元
黃山谷七佛山題詩	二本	一元
趙文敏書昭福觀記碑	一本	六角
趙文敏書洛神賦	一本	一角
趙文敏閑邪公家傳	一本	一角五分
王良常書正草千字文	一本	四角
張天錫岳鄂王祠記	一本	四角
女子習字帖（一名玉台名媛）	一本	四角

●行書

品名	冊數	價目
西樓蘇帖東坡書體	六本	八元
惲南田行書集帖	二本	一元

●篆隸

品名	冊數	價目
舊拓韓文公碑	二本	一元六角
初拓曹全碑（端匋齋未斷本）	一本	四角
初拓李陽冰碑	一本	三角
鄧石如篆書十五種	六本	二元四角

●法帖

品名	冊數	價目
筠清館法帖（南海吳荷屋刻本）	六本	三元
欽定三希堂法帖	三十六本	十四元

廉價期內　一律六折　購滿一元　再有贈品

上海南京路文明書局發行

（丑9）

二十八日令、派王正廷為中俄會議督辦、鄭謙為會辦、又令、吳金彪為贛東鎮守使、鄧琢如為贛北鎮守使、（本館二十八日北京電）

海陸兩長二十八日晚在外部宴善後會議全體會員、商洽提案、（本館二十八日北京電）

臨時政府三月將滿、有主張另組第二臨時政府、郭同擬組織法五十條、備提善後會議、（本館二十八日北京電）

北京新聞記者團、定三月一日會議、請願取消出版法、及參與國民會議、（本館二十八日北京電）

政府特設旗地清理局、薛篤弼以此舉侵京兆權限、呈請辭職、（本館二十八日北京電）

溥儀東渡期展緩

溥儀赴日之待遇問題、尚未決定、東渡期展緩、又有在津久居說、張人駿呂海寰袁大化等按日到張園請安、楊以德二十七日晚親謁溥儀、並派便衣警察在張園保護、（本館二十八日天津電）

孫中山之方藥

孫中山病、陸醫已謝絕處方、廿七日由唐周二醫合診、方案云、[illegible]進補血養肝清熱利濕之劑、冀滋陰和陽、節胃氣阻滯、肝陰不能上升、氣化失調、致小便短赤、腹脹未消、脈象左關略見弦緩、右寸脈已見平、肌膚熱退、眠食俱佳、小便漸潤、似有轉機、仍[illegible]土炒秦當歸八錢、杭川芎白茯苓各三錢、製附香米三錢、廿草[illegible]、（本館二十八日北京電）

醫士佈告稱、孫中山夜眠頗不舒、脈搏一百二十、體溫[illegible]一、（路透二十七日北京電）

醫士布告稱、孫中山心臟動作良好、然病體日弱、胃口漸減、脈搏一百二十、體溫九十九度一、呼吸二十八次、（路透二十八日北京電）

李景林赴奉

李景林廿八日晨赴奉、視張作霖壽、（本館二十八日北京電）

李景林赴奉、祝張作霖壽、廿七日午未成行、（本館二十八日天津電）

傳奉方對吳佩孚已諒解、吳已派員抵奉、解釋一切、（本館二十八日天津電）

蘇豫軍隊剿匪

保安山匪、被蘇豫軍剿、分股竄散、現仍追擊、（本館二十八日徐州電）

鄂省軍事與財政

夏斗寅軍來鄂、改稱湖北獨立旅、餉由張允明旅原額撥給、該旅第一團、準備開赴蒲圻、（本館二十八日漢口電）

段又派丁搏霄來鄂、慰勞軍隊、（本館二十八日漢口電）

蕭耀南派江鯤艦監視黃州吳佩孚部行動、（本館二十八日漢口電）

鄂財廳派閔科長向商會再提增加厘金案、漢口商會定三月一日開全體大會解決、（本館二十八日漢口電）

粵桂之戰事

林虎部李易標二十四日反攻龍門、戰甚劇、聞滇軍擬盡退石龍石灘、由許部抵禦敵軍、（本館二十八日香港電）

滇唐軍廿一日電鄧本殷、令退出欽廉、亦彼進駐、鄧二十二日會議對待方法、聞滇唐軍廿四日入南甯、林俊廷任第一路、韋榮昌第二路、黃培桂第三路、柳州亦有被滇黔軍佔據訊、黃紹雄李宗仁軍均不戰退、（本館二十八日香港電）

兩輪互撞肇禍

航行沙市漢口之美元祥和兩輪、在嘉魚峽相撞、美元輪沉沒、溺斃搭客二百餘人、（本館二十八日漢口電）

德總統逝世

路透二十八日柏林電、德總統愛培爾逝世、今晨公報發表此消息後、衆大震動、蓋昨夜報告尚謂總統病狀有起色也、今晨六時腹膜炎忽然轉劇、病人抵抗力不足、以致不起、

德俄開議商約

路透二十七日莫斯科電、德國代表團今日抵此開議德俄商約、

德國抗議薩爾駐軍

路透二十七日柏林電、德國第七次致國際聯盟會之抗議書、反對法軍駐於薩爾境者、措詞較前嚴厲、謂一年前聯盟會曾有法軍駐境事屬暫時之諾言、然竟無補於事、目前情勢實破壞和約中最明顯之規定云、

美國對華貿易法修正案批准

大陸報云、本報昨接美國議員戴爾氏拍來海電、得悉對華貿易法之修正案、近由議院通過者、刻已由柯立芝總統批准、

日政府提出外人置地權議案

路透二十八日東京電、政府頃在國會提出之外人置地權議案、中有一要欵、均有候詔旨頒行始能實施之文、該案要略如下、㈠凡對日僑或管轄人民、禁止置地、或於此事施加條件、或限制之國、其人民公司在日帝國內之置地權可加禁止、或以詔旨對若輩施加相同之條件或限制、㈡凡日人或外人之公司、其職員股東或僱員外人過半數者、及此種公司之資本或投票權外人或外人之公司握過半數者、應按詔旨之規定、視為此種外人或外人公司之國籍、應施用前之條文、加以必要之更變、第四第五條規定外人不得在軍區內置地、第六條規定凡有置地權者及按此律無置地權者、應於一年內處置其產業、但嗣子或承繼人得於三年內為之、至須以詔旨公布始得施行云、宜在保全外人教育慈善宗教機關云、

法衆院通過海陸常備軍額

路透二十七日巴黎電、衆院今日通過預算案中規定常備軍額陸軍六十萬七千、海軍六萬之條文、

協約國債務之法總理談話

路透二十七日巴黎電、法總理赫禮歐對參議院外交委員會言協約國債務事、謂法債務須減輕、等於法國對德要求之減少、而英國對俄之要求亦須顧及、俄國之缺少資產、不應影響於法國、苟不顧及賠欵問題、則法意羅三國惟有拒絕付債而已云、

英工團考察俄國之報告

路透二十七日倫敦電、去年十一月遊歷俄國之英國工團代表團、現已發表其正式報告書、都二百五十頁、連插圖及目錄在內、書中斷語、謂蘇俄乃一有力而穩固之國、其政府所根據者、為㈠國家社會主義制、此制為大多數勞工所贊助、亦為大多數農人所承認、㈡統一的結構、使種族上與區域上之少數人民、享有完全教育自由、與其平允政治自由、及完全信仰宗教自由、政府機關運行良好、此種政府、無慮不較俄國前所有者為優、而其所已行與現行者、又為其他各國家制度前所不能行、今猶未能行者、此種好結果、已能使國人甘棄其反對權、其不甘於棄反對權者、僅居少數、夫反對權乃他國政治自由所不可少之要素、俄人既以始終不反抗者、因此權雖放棄、而有更寶貴之權利以代替之、且因目前趨勢逐漸傾向於此權之恢復也、報告書末稱蘇俄全部結構、乃與衆不同之新穎而甚饒興味者、其值得外人之研究、苟外人有以助之、則此新發展物、當可大受其益云、此書發表後、各方面多加以冷嘲熱罵之批評、

巴拿馬印人叛變

路透二十七日巴拿馬電、桑白拉斯之印度人、因巴拿馬官吏之苛待、㐂起叛變、聞已殺死巴拿馬人若干、而桑白拉斯知事之姪亦遇害、印度人已宣佈獨立、請美國接收其土地、駐巴拿馬之英使、已令柯倫英領事乘美巡艦赴桑白拉斯、考察一切、關會已宣佈在桑白拉斯戒嚴令、

菲總督子之行蹤

路透二十七日巴黎哈瓦斯電、菲列濱總督之子伍德少佐、即一星期前巴黎所傳失踪者、今日安抵此處、

英國工團經費分離議案

路透二十七日倫敦電、保守黨多瑪麥斯氏前在下院提出一議案、主張將工團之政治經費與工業經費分拆為二、苟無會員之特別同意、不許收取政治捐欵、此案第一讀已於二月二十一日通過、此案審查會以印度事務大臣白根海伯爵為主席者、已結其報告書、內閣今日開會討論此問題歷時頗久、聞報告書主張從速制定關於工團政治捐之法案、因全國保守黨皆甚贊成此舉也、報稱閣員多數贊成審查會之條陳、但工黨與自由黨皆已有拒絕此案之提議、

二十八日倫敦電、現確悉政府有不欲正式贊成保守黨麥克麥斯所提主張工團政治費與工業費分離議案、此案於三月初旬提出二讀時、首相包爾溫將在下院說明政府意見、蓋制定法案牽涉工團法之甚重要問題者、乃行政者之責、非個人議員之事也、

自動船之效能

路透二十七日柏林電、伊萊特勒借風自動船於風雨中渡北海駛抵愛爾伯河、亨堡航海會社會議中德國商船人員、今日不承認自動船之效能、演說者謂赴蘇格蘭之行、已遭大失敗、蓋自動之力僅用及四小時半耳、

公電

●盧永祥電　各報館均鑒、頃上執政一電文曰、執政鈞鑒、[illegible]永祥愛思倫生、砲絕世變、竊以邦家不造、紀綱全淪、躬冒艱難、忍痛[illegible]志、凡此不得已而用兵、當為天下人所共諒、今日大難已平、有罪宜散、正宜及時布恩、上召天和、與民休息、苟非有心黷武、誰敢再言興戎、貽害[illegible]邦、為邦人辱、夫立於共和政體之下、土地既非可自私、欲措東南大局之安、人民宜感以異意、廢督之議、創之久矣、上既聞而奠取為、下遂銳而不忍舍、獨永祥以為一日不廢督、則一日不能息民、廢督以前、大要者有二、曰定軍制、曰劃軍區、然此非一省之事也、有一省以倡之、中央鼓其激昂之氣、推之隣省焉、推之全國焉、則事無不舉矣、就蘇言、暫以徐州一帶、定為國軍區域、大江以南、不再駐國軍、凡駐蘇國軍、一律調赴國軍區域、悉聽中央指揮、餉由部給、不干省政、蘇省固有師旅、酌量蘇之財力、均另行改編、歸省長節制、循此定規、垂為成例、江蘇軍務善後督辦一職、即請迅頒明令、以資結束、抑永祥尤有言者、蘇之江南五屬、多與浙毗、浙省之事、非永祥所敢越俎、願考諸史書、五代干戈之際、江浙交會之區、獨以錢武肅之力、休養生息、福[illegible]、昔年永祥在浙、與浙人相處最久、今又認官蘇地、習知江浙人民互相親善、士大夫夙敦禮讓、賢諸兄弟和樂、且惶惶外侮之來、是可悼也、且江浙同隸[illegible]之中、尚為富庶之區、國家元氣之所在、似宜泣籲永久安寧之策、擬請執政迅令浙省同時將國軍調赴國防規定區域、不得仍駐江浙毗連地壤、並將軍務善後事宜、悉聽中央主持、以示廓然大公之意、自茲以往、亦以貫中立不偏之精神、倘廢督以後、再有憑藉土地、肆意妄行、而無所顧忌者、政府仍得執法以繩其後、而兩省人民、亦宜待以公敵、竭其力以自衛、長保此和平之局、且激昂之氣、偏於全國、多有取法[illegible]焉、永祥退為齊民、躬親耜耒、所以報我執政與報我患難相共之朋友者、固在此而不在彼也、昔陸贄有言、推忠恕易地之情、體至公徇國之意、蘇軾有言、天下之患、無常處也、就其所安而從之、則可久而無憂、永祥不敏、竊願我執政俯察愚忱、毅然獨斷、立予照准施行、無任迫切待命之至、伏乞垂察訓示祇遵等語、特電奉達、盧永祥感、

●青島來電　各報館均鑒、頃上段執政一電文曰、北京段執政、善後會議、外交部、交通部、理事會、鈞鑒、此次膠濟路發生罷工風潮、全由於馬廷燮等鼓煽而起、招搖聚衆、恫嚇毆人、名為罷工、實係暴動、外界惑其讒弄、多以為關朱兩局長更動、人員所致、其實更動者不過數人、彼等竟藉口推翻局長、進而實行排外、以遂其把持路政之野心、鄭饞辦為息事寧人起見、從中斡旋、經中央另派李胡兩局長繼任、苟稍有維護交通之心、宜可相安無事、乃以胡副局長非山東人籍貫、藉口、昌言反對、私以交通係屬專門事業、服務人員、首重學問技術、與地方自治事務、截然不同、豈容妄存省籍界限、排斥異己、藉便私圖、膠濟一路、總經交涉、始獲收口、所負日債、現在尚未清償、乃接收甫及兩載、少數員司竟以個人把持權利之私、屢次鼓動風潮、秩序蕩然、俱受莫大影響、倘任權者口經營不善、要求代管、則破壞路權之罪、彼等實尸之矣、尤有進者、罷工風潮、本已邁常軌、若以私利為前提、省界為標榜、則尤屬空前之惡例、倘不嚴懲禍首、以儆效尤、誠恐波及各省各路、為患之烈、何堪設想、職等服務斯路、不忍坐視敗壞、用特電陳、伏乞中央迅派大員、秉公查辦、以明是非而維路政、不勝盼禱之至、等語、務乞主持公道、以伸公義、是所盼禱、膠濟路非魯籍員司全體同叩儉、

要聞

善後會議第三次大會紀

▲國民會議條例草案付審查……政府撤回三案……禁烟案保留

善後會議第三次大會、廿四日下午二時開會、湯漪主席、延長時間至三時、主席報告趙議長本日因感冒不能主席（趙已出席）因由本席代理主席、出席會員一百二十一人、已足法定人數、請秘書長報告文件、秘書長許世英報告十九日開會、本會共有會員一百七十七人、現增加當然師長及四川劉道尹兩代表、共有會員一百七十九人、主席宣告開議第一案「國民代表會議條例草案」（臨時執政提出）初讀（延前會）、此案修正有三起、㈠汪允虎、全部修正、㈡汪榮玲、王運平、對「國民代表會議條例草案」第二章第七條之第十項、拒斷議員之當選者及任憲法起草委員者得參加國民代表會議」修正為「曾受議兩院議員不參加十二年十月五日大選者得參加國民代表會議」、㈢張國淦、修正第五章第六十一條「國會議員拒絕賄選者均得參加為國民代表會議議員、第六十一條國會議員由內務總長遴致國民代表會議議員證書、第六十三條第六十五條全刪云云、汪允虎質問主席、㈠會員席次何以不照定而排列、㈡上星期何以開會一次、主席答、關於第一點、因上星期會務甚忙、故趕不及、第一點請秘書長答復、許世英發言云、九日之預備會、主席會議商改為排列云云、汪榮玲出席說明修正案理由云、前項議員本由正式選舉、本有國民代表之資格、一、不參加大選、其資格本依然存在、則此項議員以固有國民代表之資格、列席國民代表會議、歐洲革命有此先例、按之情理、亦得其平、至第文拒賄二字頗滋疑問、應即去删去、謹依本會議事細則第四章之規定提出修正、仍請公決云云、張耀翻亦逐條說明、主席請按議事細則第二十五條第一項「第一讀會於議案分送三日後行之」、討論大體應否成立、今日先以本案大體應否成立付表決、高爾登反對延時議員全體加入國民會議、主席以國民代表會議條例草案大體成立付表決、在場一百二十二人、起立者一百零四人、多數通過、又請詢按議事細則第二十二條、原案是否交付專門委員會審查、或另組委員會審查、或先行討論大體上之各要點討論、然後付審查、林長民請付專門委員審查、杜持請指定專員審查、潘大道鄧瑞彭劉振生寇遐金兆棪等主張付專門委員會審查、限法制委員會成立後一星期報告大會、付表決、在場一百三十人、起立者一百零八人、多數可決、主席諮詢二三四、各案、大致為同一性質、是否請政府委員連帶說明、楊永泰請分別說明、政府委員內務次長王來出席說明第二案「移民計畫案」、（臨時執政提出）理由、金兆棪謂政府提出此案、紙有理由而無辦法、空空洞洞、實近兒戲、本席主張請由政府委員先撤回原案、又忠告議長、以後列議事日程、必須稍事慎重、高爾登潘大道楊永泰劉振生金兆棪寇遐等先後發言、或請按議事細則第十六條「已付討論之議題、得由原提案人自請撤消、或由會員五人以上之動議經列席會員三分一以上之同意擱置之」所載、主張撤消、何焱華請按議事細則第十六條暫行擱置、寇遐謂第三案第四案有同一之性質、不如由政府委員發表請撤消、王來謂此案乃內務部對於執政提出案之計畫、提出本會、係執政之行動、至其內容之如何、自有執政負責、內務部不負責任云云、主席請王簡單就本案發表、李雍甫主張二三四各予以否決、第五案「禁烟案」因外交關係、可以保留、金兆棪請延期、下次開會時由總長出席說明、結果政府委員王來自請將二、三、四、各案撤回、第五案保留、主席諮詢無異議、時已四時四十分、遂散會、旋由議長趙爾巽、湯漪等決定星期五日（二十七日）下午二時開第四次大會、其議事日程共列財政案九件、均段執政提出、㈠擬定軍費標準案、附全國收入總數表、中央及各省區陸軍費表、（四件）奉令取消各師旅經費清單、㈡擬定中央概算案、附全國支出總數表（即八年度國家預算歲出總表）中央概算表、（甲）政費、（乙）軍費、㈢核定各省區預算案、附各省區歲入與歲出政費比較表、㈣實行關稅二五附加稅案、㈤實行免釐加稅案、㈥整理內外債欵案、附海關稅收支概算表、預計將來海關稅收約數表、發行新公債計算表、財政部經管內外債欵分類總數單、㈦劃分國地兩稅案、附國稅系圖、國省稅目表、民國二三五八各年度國稅經常歲入預算表、民國八九十各年海關稅等七項國稅實收數目表、國稅現在歲入約數表、國稅將來歲入約數表、㈧統一國庫整理幣制案、附設立國際匯兌銀行說帖、㈨推行各種新稅案、附增加洋烟洋酒稅奉說帖

紀二十四日執政會議

▲通過吳新田長陝

二十四日星期二國務會議、仍在吉兆胡同段宅舉行、全體閣員均列席、十時二刻開議、段主席、各閣員當對於新就職之外交總長沈瑞麟、表示歡迎、並主張去電奉天、歡迎教育總長王九齡即日來京就職、對於農長楊庶堪、亦為同樣之歡迎、次梁鴻志報告各重要文電、關於豫陝軍衝突問題、討論良久、咸謂劉鎮華及胡景翼孫電、均有「靜候中央解決」及「力求和平解決」之語、憨玉琨來電、亦謂已遵令退軍二十里、可見雙方尚無必戰決心、孫檢查使（岳）既已出京赴豫、未必絕無調停辦法、當議決㈠關於豫陝雙方軍事行動、電令孫使兼程前往、設法制止、一切便宜行事、㈡陝西吳新田為陝西省長、擬即照准、藉維持陝局之和平、次由外次（瑞麟）報告、國際聯合會事宜討論會、須派會長一人、以明白國際形勢、及負有中外聲望者為合格、應如何選派之處、請討論云云、當議決派林長民為國際聯合會事宜討論會會長、次段交下全國烟酒事務署呈文、內有㈠縮擬全國烟酒精鹽實及整理酒稅計劃案各一件、請一併提交善後會議、議決照辦、次財次（思浩）提出改訂官硝局辦法案、擬將直魯豫三省各設官硝廠一處、每廠設廠長一人、歸督辦管轄、議決照辦、最後議決例案數起（二十五日發表命令已誌昨報）十二時二刻散會、

又訊云、劉鎮華近因吳新田由漢中率部退入西安、偪偪焉不自安其位、曾於日前致電執政府、表示辭省長意、當局以劉氏軍隊隨憨玉琨開入豫境、對於本省治安、漸有不能維持之勢、加以胡憨之爭、外間盛指劉氏為發縱指示之主要人物、胡景翼屢次來電、對劉亦深致其不滿、政府為釜底抽薪起見、故於昨日（二十四日）閣議席上、將劉辭職之電、提出討論、結果決定准劉辭職、即以吳新田繼其後任、以免陝局再起糾紛、此項明令、已於昨日下午交局發表云、茲將劉電大意錄下、略謂本人佐陝軍民兩政、數年、無平時其盡殫精、以免隕越、而綏之責、檢謂之勞、萃於一躬、材力實難為繼、況軍民分治、為屬所構、自應以身作則、查吳師長新田、為幹請練、恐任有成、若以之担任民政、俾本人專力治軍、以為歸之故交、孫時近之重寄、同舟共濟、裨益實多云云、又聞議決定以久駐陝南之第七師師長吳新田為陝西省長、將旅京陝人聞訊、極力反對、擬於日內召集同鄉大會、討論對付方法、並向政府請願云、

胡憨兩軍開戰後之各方面

豫省胡憨兩軍、已經開戰、惟究係誰先起釁、尚未明晰、胡憨各有電呈政府、對於此次戎首、互相推諉、至開戰地點、據各方電報、則在禹州及郟縣、而不在許鄭二州、政府方面、以孫岳何遂業已趕赴豫省、仍有調停餘地、故尚抱樂觀、茲特彙錄各方關於戰事之電文如左、

▲胡景翼致執政府電　北京執政府鈞鑒、頃據蔣旅長世傑養（二十二日）電稱、禹縣附近所駐憨玉琨之軍隊、本日拂曉、突撲我軍、當經極力抵禦、請追剿命、未敢追擊、現正嚴陣以待、請電飭陳等情、查憨玉琨近日增兵河陰、佔據南陽桐柏穷野泌陽泌源等縣、現據探報、滎陽河陰密縣等處、憨軍又增重兵、距離京漢沿線、職部防區、至近不過二三十里、防不勝防、除節節進逼情形、迭經飛電陳明在案、景翼恪遵鈞令、候防之命令、及善後會議各省停止軍事行動之電、事事退讓、力求和平解決、期免糜爛地方、乃竟不為憨玉琨所諒、首啟釁端、蔑視命令、戰禍一開、設想何堪、現據探報[illegible]、電令各部隊加意嚴防、不許開衅外、應如何應付之處、伏乞訓示祇遵、胡景翼叩漾（二十三日）印

▲胡景翼致孫岳電　（上略）我兄來豫、極所歡迎、惟禹縣方面、憨部已向我開始攻擊、究應如何應付、靜候明教（下略）

▲憨玉琨致執政府電　（上略）玉琨秉承鈞命、退守原防、詎胡部突於養日進攻神垕、琨部勉遵鈞令退軍二十里、並未還擊、伏請迅電制止、以維大局、玉琨漾

▲憨玉琨致孫岳電　（上略）禹州方面、胡部突向我開戰、我軍尊重和平、並不還擊、現退二十里、靜候解決、（下略）

▲劉鎮華致執政府電　（上略）頃報、胡景翼部與職部張治公旅、在郟縣一帶、已發生衝突、除嚴電張旅謹守原防外、請飭電阻止胡軍前進、靜候中央解決、無任盼禱、劉鎮華漾（二十三）

▲葉荃致孫岳電、（上略）頃電奉悉、我兄一言九鼎、各方盼望至殷、惟禹州一帶、憨部已向二軍開戰、聞憨已退二十里、形勢危迫、殊堪焦灼（下略）

▲張鈁致于右任電　北京于右任先生鑒、前奉兩書、聆兄過慮、兩京（指洛陽及開封）限制、相去不遠、方謂和平可期、奉豫免戰、詎意夾門坐談之時、兵事夜行、弟離大梁之日、憨電拍發、我兄之言、不幸而中、日內大軍全移京漢線、兩軍營壘相望、戰禍即在指顧間、中原烽舉、關西響應、兩省塗炭、無可挽救、夫兩虎還雄、卞莊之利、人民魚肉、我輩之恥、（中略）箭雖在弦、幸未觸發、盼兄設法救援、務免戰禍、則造福不僅秦豫父老已也、弟張鈁叩、

▲胡景翼致憨玉琨電　洛陽憨師長潤卿如兄、轉張伯英兄大鑒、巧皓兩電奉悉、弟之為人、兄所素悉、寬厚有餘、威猛不足、生平雖經百戰、但見伏尸流血之慘、與夫流離可悲之事、往往鼻酸淚迸、不能自已、其酷愛和平之心理、比之農夫望歲、嬰兒嗜乳、蓋有甚焉、兄如能使潤卿兄恪遵執政命令、與渭北弟部換防、俾西省永遠免除戰禍、弟當向兄稽首百拜、為豫秦數千萬父老人民感謝功德、如果和平解決、他方結束、弟當解甲歸田、亦所甘心、敢佈腑肺、敬候示、弟胡景翼叩號（二十）印

▲政府之處置　胡憨爭防、二十二、漾晨六時、雙方在禹州方面、已正式接觸、二十四日下午三時、憨玉琨首先來電報告、四時餘胡電繼至、兩電同係漾日（二十三）拍發、相差時間不過數十分鐘、（電文見另條）政府自接電後、即由軍事廳以急電分致胡憨雙方、嚴飭遵照前電、各將軍隊向後撤退五十里、聽候孫司令到豫後查、秉公處置、並發表明令、着將撤退情形、迅速具報、（令文已見前報）

▲孫岳赴豫調停 政府接胡劉憨來電報告衝突後、即由軍事廳以急電分致胡憨雙方、嚴飭各將軍隊向後撤退外、一面更致孫岳一電、將胡憨兩電、一併抄發、囑其尅日由鄭州馳抵開封、與胡景翼接洽後、即赴兩軍陣線視察、務以全力、先將戰事制止、再議一切善後辦法、聞孫二十三日晚由京返保後、即偕航空署長何遂、首途赴豫、業於二十四日早行抵鄭州、並聞孫岳二十三日夜十時出京、隨員三十餘人、中多民黨、過保定時、加帶衛兵一營、當孫未行以前、曾發出電報五起、分致胡景翼、岳維峻、葉荃、劉鎮華、憨玉崑、略謂本人即將來豫、請各暫先撤退前線若干里、一切辦法、容再面商、此電發出後、胡憨均有復電、於業已決裂之下、仍有願特調解之意、孫知形勢迫切、非速去不可、同時河南各法團、亦來電催促就道、段執政復派其子宏業及軍務廳長張樹元、在法團督院坐催啟程、孫始決意、即夜赴豫、孫岳爲免除雙方誤會起見、所有軍隊、均不開拔、僅在保定攜帶衛隊一營、先到鄭州、觀察各方形勢、再定一適當地點、邀請雙方代表及重要將領、開一和平會議、從長討論云、

▲憨部決進攻許鄭 據傳憨部已決定先行向鄭州許州、兩處攻進、以三路攻許、以四路攻鄭、意[illegible]將許鄭、則京漢路之形勢、全在掌握之中、並聞[illegible]方面亦接到報告、許昌與襄城間、已交通斷絕[illegible]李兵出剿 電通社消息、劉鎮華以豫局務派行分向各方聯絡、以壯聲勢、某辦軍兵最多、近在肘腋、尤須引爲援助、已與吳[illegible]件、由劉讓出省長一席、保吳繼任、吳則出憨聲援、姚團軍隊較爲精銳、因令其進攻孫招兵額、擴充成旅、姚氏所部、現已逾五[illegible]尙屬不敷、業向民團方面商購、需費約[illegible]劉鎮華撥給、一面電商陸洪濤、派遣孔[illegible]所有軍餉、歸陝甘兩省分別担任、孔[illegible]要求亦照陝省辦法、請陸將省長以相[illegible]可通過云云、另一消息、劉鎮華部已向潼關開拔、除劉所部鎮嵩軍外、孔繁錦部之出動者、亦歸劉氏指揮、計先發隊約有二萬之譜、又以陝西內部尙有豫胡舊部不少、不能不有人防衛、聞已委孔繁錦部負責、又聞劉氏之計、原本定委孔繁錦主持之、旋劉氏欲自回河南、因改由親自出馬、此種消息、中央已接得報告、段頗不以劉氏爲然、且聞致電劉氏、大謂憨玉琨不服命令、已屬不法、倘劉氏尙出兵助憨、不守防地、此風一開、各省均自由行動、大局前途、何堪設想云云、

▲趙倜秘密入豫說 河南軍事緊急以來、趙倜舊部、多投入憨玉琨部、十分活動、據日人方面消息、趙已秘密至徐州、由該方面入豫南、又袁英現在正陽汝州一帶招募土匪、約二千餘人、自稱爲豫軍第一混成旅、將在京漢路東牽制胡部、外傳亦多趙氏舊部云、

●發行新公債之籌議

政府擬發行十四年新公債之說、醞釀已久、今據財政界消息、此事已勢在必辦、其辦法大概如下、㈠公債總額決定爲一千萬元、㈡此項公債之利息、作爲週年八釐、㈢一年付息兩次、今年下半年即開始付息、㈣本分十年還清、㈤發行折扣未定、待與銀行界磋商、㈥担保品爲德國賠欵餘額、惟此項賠欵、曾作四二庫劵担保、須四二庫劵還清後、方可爲十四年公債之担保、以上辦法爲李思浩所擬、安格聯對此頗有異議、謂四二庫劵還清後担保、則公債三年內利息無着、未能滿意、旋李又提出兩個意見、㈠公債總數售出後、特別提出現欵三百六十萬元、存安氏手中、藉付此項利息、㈡將四二庫劵按市價折算、全數買回、如此辦法、則公債利息可無問題、安對李氏所云、允再經一度討論 再行決定、李想浩對此甚爲樂觀、不如上台時之屢呼無辦法矣、

●臨時執政命令

二月二十七日臨時執政令、內務總長龔心湛呈湖北政務廳長韓光祚因病辭職、韓光祚准免本職此令、任命饒鳳璜爲湖北政務廳長此令、交通總長葉恭綽呈請任命李毓庠石福綸爲僉事、侯霖陳廷均署僉事、張鑄爲技正、均照准此令、

●溥儀離京赴津

京訊云、念三日晚、溥儀突由日使館出發、隨從者有遺老陳寶琛及所帶華人繙譯員等、乘自動車一輛、潛往天津、夜深十二時到津、投宿於日租界太和旅館、擬定乘坐二十七日由津解纜之營口丸、渡海赴日、一時暫住之後、感覺機緣更赴歐洲云、又一報告、溥儀於二十三日下午十時許、由日本人保護、秘密離開北京、聞溥儀此行、將由大連轉赴日本、在日本寄寓一年、即轉赴倫敦留學、二十四日載醇之眷屬又遷入東交民巷內某國醫院、遺老羅振玉等、已爲溥儀籌備行後之一切事務、又聞溥儀此行、已得前內務府紹英耆齡及其家族之同意、十八日各關係人、曾開秘密會議一次、遂決定其離京之行期云、

●班禪抵京前所聞

班禪來京之前站第一次列車、於二十二日在晉啓行、二十四日午到抵京、皆爲隨員及行李等項、下車後、共裝數十車、運至瀛台行館、至於班禪係乘第二次列車、二十四日晚抵石家莊、二十五日上午十時、即可抵京、蒙藏院方面、除預備於班禪抵京、在車站上迎送外、並於二十五日晚先行派人赴石歡迎、同時瀛台內之班禪代表團、亦有一部分隨同蒙藏院代表同往迎接、此外北京各團體歡迎班禪聯合大會、爲籌備到站歡迎事件、二十四日下午在永光寺西街開會、議訂二十五日晨九時全體齊集前門內中華飯店、俟班禪到時、結隊往迎、又政府以班禪到京、需人隨侍、特派遣秘書周肇祥王壽彭楊毓瓚劉朝望等、前往團城、供其調遣、京師總商會暨警察廳、特派人分途傳告、京城大小商店等、於二十五日晨一律張掛國旗、以表歡迎之意云、

北京順天時報云、班禪喇嘛已由太原首途來京、計程今日可到、記者今爲介紹西藏喇嘛情狀於閱者之前、特訪目下來京中之河口慧海法師、叩詢一切、緣該法師爲研究佛法梵語、往來於西藏尼帕布爾印度間、計十七年之久、今成爲日本著名之佛法研究家、且爲罕有之精通西藏情形者、刻於隱居著述之餘、又任東京宗教大學教授、且久見知於班禪喇嘛、故深悉其情形、記者投刺後、即蒙延見、茲記其談話如次、

喇嘛有班禪喇嘛與達賴喇嘛、班禪喇嘛世稱阿彌陀佛化身、達賴喇嘛世稱阿彌陀佛之弟子觀世音菩薩化身、故自宗教上觀之、可謂有師弟之關係、達賴喇嘛住拉薩、爲總括色拉寺列盆寺伽天寺三大寺之大喇嘛、班禪喇嘛住佃珂蔡、乃達斯倫布寺之大喇嘛、今之班禪喇嘛、當余(該法師自稱下同)在西藏時、曾受達賴喇嘛之具足戒、(爲二百五十則僧侶之戒)成爲比尼、彼時班禪年僅二十歲、今則已四十有四矣、佃珂蔡地方、稱班禪爲阿彌陀佛、拉薩地方、則稱爲觀世音菩薩、此活佛之名所由來也、蒙古滿洲之崇奉該教者、至拉薩叩拜達賴、而不赴佃珂蔡、(距拉薩尙有二百餘英里) 叩拜班禪、則不能謂其已盡禮之能事、其宗教上地位之有等差、亦當可知矣、

又自政治上觀之、達賴喇嘛爲西藏全部之統治者、而班禪喇嘛僅統治後藏一部、不過全藏十分之一而已、其在政治上、可謂毫無勢力、然則達賴喇嘛圓寂時、後繼喇嘛迄於二十歲、則由四大寺中之長老者、統治全藏、然四大寺中若無適當之人、或內部發生紛糾、統治者難以選出時、則由班禪喇嘛代執統治之權

此次來京之班禪喇嘛、道德高尙 聰慧絕倫、吾人最爲敬仰、余居藏時、曾聞一奇異之傳說、謂前代班禪喇嘛之母、對於政治罔不加以干涉、至使政治異常紛糾、而生性至孝之前代喇嘛、祈禱以求、願爲啞婦人再生次世、不意今班禪之母、果即啞婦、且其賢明世所罕有、余屢次晉謁、故深知之、並親見其掌上異紋、

達賴喇嘛、當英兵侵犯時、曾蒙塵北方、嗣英國統兵長官、在拉薩訂結條約、始行率兵而退、是歲暮、英國因皇儲至印度、曾邀班禪喇嘛至印度會晤、達斯倫布寺之僧侶三千五百餘名、莫不爲班禪喇嘛危、而班禪喇嘛則毫不介意、遂毅然赴印度會英皇儲、有胆有識、咸稱其勇、彼時余適在尼帕爾、遂得一個月之晉謁、致訂日本一切經卷與西藏一切經卷交換之約、自是八年之後、余爲交換一切經卷、遂再度赴西藏、

班禪喇嘛、至釋尊成道之地佛陀伽耶時、見塔中佛像之額、標徵爲印度教之神、以爲瀆佛之神聖、深爲浩歎、遂摟金以滅其跡、後印度教徒又復剗落之、於是班禪喇嘛憤極、組織佛蹟回復會、自任會長、決定一雪其辱、彼時余任該會之書記、大爲鞅掌、至班禪此次來京、究有何關係、余則尙無所聞云云、

●西藏喇嘛到英

▲領袖喇嘛之奇談

字林報倫敦消息云、西藏喇嘛近來倫敦、頗惹起社會之注意、其一行人衆中有喇嘛四人、四人之二、出身於藏之貴族、其在西藏、極受藏民之敬禮、其中領袖喇嘛、名達賴支膽曾巴、(譯音)曾對晚報述其在倫敦及道中之感想、語殊奇特、據云、余等離藏下山之時、耳中惡鬼滿據、致耳如聾、不聞一切聲息、余等乃以帮水滌耳、盡驅惡鬼、耳乃復聰、余等經長途旅行之後、登一水濱之屋、(指赴英輪船)斯時余等復恐惡鬼占據其中、吾人若不先事準備、鬼將使屋傾覆、然余等靜恐、仍覺不靈、果乃惡鬼復來擾、致感受痛苦、余等當余等入屋之際、朗誦經咒、乃鬼亦隨以俱來、余等乃復出乘水、並燃香燭、數日之後、鬼乃驅去、此後若干日、余等復入一飛走之屋、(意指火車)此屋與其他飛走之屋相連、其一端有一噴煙之鬼、屋飛之時、其聲甚烈、但不久即停、吾人復入一下緊歡環之小屋、(指汽車)彼屋不告余等以意、即疾走於其他多數能自動之小屋間、辛乃運吾人至此堂屋、吾人以爲汝等英人爲極奇特之民族、乃能造成活的機器、以代人作事、如在屋中、有飛行之籠可乘而登樓、又如欲毀一屋、則有巨大之機器擊之使倒、再如汝等欲行動、則有活動之屋、載汝以去、然而汝等實犯一大錯誤、即未有偉大之宗教、苟此等機器、一旦驟而怒汝等之役彼、汝等將不能控制、將轉爲彼等所驅使云云、此外有一少年喇嘛、頗注意於智識、循前述喇嘛[illegible]云、

●孫中山病日益沉重

中山病狀、昨(二十四)據克禮醫士公布、病情自前日起無大變化、但病體之衰弱情形、逐漸增加、其脈搏爲一百十六次、溫度三十七度三、呼吸每分鐘二十六次云、

又訊、孫中山之病狀、日趨險惡、已至無可救藥之地步、其肝瘤日益腫脹、致壓胃部與氣管兩處、因之呼吸頗感困難、飲食不能下咽、如肝部腫脹、不即停止、勢必擠逼心房、如心房受擠、則生機絕矣、然各醫士現擬會集討論一種最後之診治方法、如得效驗、則中山之危機、或可挽回、否則危在旦夕云、

又訊、中山自協和醫院遷至鐵獅子胡同時、該黨黨員之訪問病狀、而窺得中山神色、莫不喜形於色、蓋中山自出院以至鐵獅子胡同行轅、談笑自若、並要求於室內散步也、及次日見各報所載汪精衛電達廣州大本營報告病狀絕望之一電、尤爲駭愕、二十一日各報又載汪精衛所聘之陸仲安醫士醫案、各重要黨員乃紛往鐵獅子胡同、探詢服用中藥後之情形、據汪等謂並非服用報載之藥方、係專服陸醫士所開之黃芪黨參云云、該黨黨員唐堯欽醫士、力謂服食黃芪、前途必有危險之變化、延至前昨(二十四)兩日、開中山胸部及肝部、已漸覺高腫、病勢大起變化、因之黨員集留京醫士研究、均認孫病之現狀、係誤服黃芪所致、多數遂主將陸唐兩醫士方案公布、以喚起多數黨人注意云、

●王揖唐之行蹤

漢口通信云、安徽軍務督辦王揖唐、二十四日午後四時、乘安豐艦到鄂、王氏此次離皖、沿贛過鄂、並將北赴豫晉、然後入京、所負之任務、係運動和平、方未離皖之前、段執政因許士英患病、迭電促王氏入京相助爲理、並派黃代表銜命南下敦勸、王遂決於二十一日自安慶乘安豐艦西上、僅帶汪華九李霨誠田伯海等並馬弁共不過二十人、另乘利濟艦隨行、王氏預擬十天或半月即行返皖、沿途並未便多所耽擱、此訊傳出、贛方鄂蕭及豫胡晉閻、先後電皖、極表歡迎、人皆認爲王氏運動和平之好機會、 王乘安豐於二十三日晨抵九江、正擬換車前赴南昌、適方本仁來電、謂準即到潯歡迎、王遂於是夜始得離潯、二十三夜、艦泊黃石港、隨員所乘之利濟艦則泊黃州、蕭珩珊派往歡迎之楚信等三艦、周已駛過黃石港、二十四晨安豐西上、於午後四時安抵劉家廟、王仍乘原艦至織布局碼頭、由蕭珩珊派隊歡迎全署、旋即設筵爲王洗塵、杜鎮守使陳師長等均在座、宴能、王於十時出署過漢、原鎮守使署(即原定返安豐艦)於二十五日午前四時仍乘原艦赴黃州、訪晤吳子玉 其任務維何、尙未探得、但據一般之推測、王既代表段執政到處運動和平、當此鄂人運動驅吳劇烈時代、王既惠然肯來、酒席方散、即決然赴黃、當係勸吳離鄂、聞王準於二十五晚車北上、隨行之李霨誠田伯海並黃君、(段代表)則已於二十四夜十一時專車北上、李係前赴鄭州、候胡景翼與王接洽、憨胡之爭、待王去斡旋、或可解決、田係赴石家莊、候王同往太原晤閻錫山云、茲將王自九江至寄安慶某要人書、附錄如次、(上略)別後開輪、翌日午前十時抵九江、吳蔭卿邦辦、金彪鎮北鎮守使諸人到船來接、並言已得方督辦電話、專車來迎、比與蔭卿(此人爲北洋軍人、資格甚老、執政同學、六十三歲)同遊江岸、隨到鎮署午餐、各文武官來見、暢談數小時、先是鎮署得方督辦電、爲備行轅、走亦未往、以鎮署後園風景可愛、相傳爲公瑾當年建節之所、與小喬巷相鄰、又其旁則濂溪讀書處也、蔭卿更於隔巷闢蔭圃、花本無列、備極奇異、遊觀未竟、方督已來、晚間特開盛宴、醇酒笙簧、款洽隆至、十時啟行、督部辦文財廳高道尹暨文武高等官吏、送至兵艦上、談數十分鐘、汽笛再鳴、始各別去、開輪後、草此奉報、讀紳手碩達綸珍亦有電來道述歡迎之意、殊可感紉云、

●湖北最近之軍政要聞

▲胡憨戰中之鄂防…各師旅之擴充

▲驅吳運動之段落…政界變動之情形

國聞通信社、前日據旅漢豫人方面得報、皖督王揖唐將留豫調和胡憨、惟昨日本埠政界接得蚌埠沁(二十七)晚十一時來電、則稱王已於二十七日到達石家莊、原電錄下、(上略)王(揖唐)有(二十六)晚抵鄭、與胡柏晤談、感(二十七)迂道太原考察政治、事竣入京、閻彰德府國民二軍六旅旅長弓富魁、回皖出差、派副官長劉越橋代表、劉隊迎候、宥(二十六)夜抵新鄉縣、孫岳總司令、劉參謀長化南、陳參謀長嗣等、均親到車上晤談甚洽、 閱民黨要人柏文蔚、田桐、盧信、易次乾、周震鱗、谷思愼、張士秀、 及胡督暨將郭英夫、林實交沖冒等、均由鄭州送王至新鄉、沁(廿七)日抵石家莊、山西閻督辦派代表康世煜、南桂馨、前來歡迎赴晉、正太鐵路總工程司與該路局長丁平瀾、均上車歡迎偕行云、

豫西胡憨兩軍、開已在邦縣開戰、此戰一開、豫省全局動搖、與鄂省接壤各地、亦有莫大關係、蕭耀南已擬定固守邊防、以不袒何方爲主義、京漢道上、令暫編湖北第一師師長寇英傑特別戒嚴、並令第一旅孫建業第二十五師第一團協助、惟襄鄖方面、與南陽接境、李治雲既非胡派、尤爲緊急、故蕭昨特派在漢養病之襄鄖鎮守使張聯陞回防戒嚴、以免貽誤戎機、胡憨之戰、醞釀已久、屢頻於危、而竟不免、安徽王揖唐北上爲段祝壽、由鄂經過、其任務有調停胡憨之爭、然于氏來電、云二十三日晚到鄂、蕭耀南已派員迎迓、詎屆時未至、旋由潯來電、謂因方本仁談話、須於二十四日上午到、即晚赴豫、惟至下午王尙未到、不知中途有何阻滯也

湖北軍隊、原駐有三師九混成旅、除張允明一旅敗亡、曹士奎一旅解散外、尙有三師七混成旅、此外補充團巡緝營不在其內、其中有名爲國軍、實皆鄂省供養者、詎現在各師旅長大發增兵熱、第二旅寇英傑部、已改爲暫編第一師、第三四兩旅、亦皆運動成師、第十七旅張聯陞亦番來省、即係請成爲師、蕭已允准、轉呈中央矣、盧金山此來、亦係請將砲騎兩營擴充成團、蕭亦允准、除萊允各外、 湖北現又有兩旅兩團之衆、不知財政萬分困難之湖北、又從何籌措此項軍費也、

驅吳運動、後台主人、原係吳子玉之好朋友、其機會適在吳之舊部楊清臣謀亂事件發覺之時、故一面下令通緝楊清臣等、一面則使人爲驅吳運動、然後藉此請吳出境、詎吳氏之對付、則妙不可言、既得楊清臣等事件發覺之信、一方致電省當局、謂本人對於時局、毫無野心、如部下有不端行爲、則請嚴辦云云、一方則電其在漢之舊部、以辦理舊有軍事賬目爲言、悉邀赴黃州、卵而翼之、楊清臣現因安然在赤壁江上之決川艦中也、蕭耀南首派憲兵司令勞炯光赴黃、吳氏早解其意、竟先言不能離去、聲色俱厲、致勞氏不能開口、怏怏而歸、蕭又派程子端往、擬於言談間諷吳出境、程氏見吳、僅談佛道易三派之學、未及其他、吳極表示學道、而願作黃庭經參同契之功、程但介紹同善社之所謂內功學者張漢臣作教授而已、蕭至此知吳不能去、又不敢公然驅逐、 即所通緝之人、亦不敢往決川艦上捕捉、公民聯合會代表曾尙武等十二人、昨日再往見蕭、蕭親出見、詢驅吳事、蕭當答云、業已本諸君意思、致電吳將軍、請其杜門謝客、潛修德業、以息諸言、至驅除一舉、當待設法云、各代表聞之、不再辯論、僅唯唯而退、驅吳一幕、從此告一段落矣、

楊清臣之鬨鄂、其所發委任狀、凡二百餘分、此種黨人、滿佈鄂省、所捕楊委之旅長常鍾祺、現尙在押、聞係唐紹儀來電力保、第十八師工兵營長盧長庚電蕭、謂現在宜昌捕獲謀亂犯李昌炳一名、供係受吳佩孚命、圖謀不軌、並供出其長官爲何昌瑞、尙有同夥李霨之、皆奉吳楊之命、來宜秘圖、現二李均在逃云云、觀此則各屬黨徒、尙未知有幾許也、徹開此項黨徒、以招安土匪聯絡軍隊爲事、如果澎漲、異鄂局之患也、

鄂省各廳局之更動、因競爭者之各方、已成均勢、競爭雖力、政局反現沉靜、中央任命之菸酒局長劉亮、迄未到差、江漢關監督葉蘭彬、蕭已令於二十三日到差、將發行知、而吳鸞宸向蕭屈膝、要求成全、又將行知收回、而轉令葉暫緩到任、新交涉員胡鈺、亦令暫緩到任、教育廳已見明令、新任范鴻泰、能否到任、尙係問題、財政實業兩廳、現其沉靜、政務廳已令覃壽龄而又收回、後此並無消息、至今日(二十四)早、蕭忽正式發表熊丙璜爲政務廳長、此係出人意料之外者、聞熊之得斯席、係黎宋卿所力薦、蕭亦以此結好於黎、故即發表、此外各局廳、因尙競爭、究竟鹿死誰手、則未知也、

●川黔聯軍東出之湘訊

川黔聯軍東出、現已實現、袁祖銘鄧錫侯各部、已分由酉秀重慶、自夔巫東出鄂西、袁氏早經電達熊克武、同時發動、近又特派張蔚彬爲代表、自長沙赴常德、與熊氏晉商協同出兵之具體辦法、一面電知唐繼虞、轉令張汝驥從速率部、自洪江入湘、以爲後應、熊氏率部久處常澧、祗以餉糈無着、故迄未出兵、頃以川中各軍、既經出發、則本部之發動、已難再緩、除賀龍及張義卿所部、已至澧縣外、又令第二軍軍長湯子模、率部向澧縣出發、頃聞湯部之第三第四兩旅、已經開拔、第三旅前站、且已抵澧縣縣城、 賀龍已令澧縣知事王操如、分途招待、又川軍之第三混成旅劉稜所部、亦奉令於日內開拔澧縣、

熊克武所部各軍、號稱十萬、究竟實在兵力何若、吾人頗難得其詳、茲熊部參謀處、以北伐實行在即、各軍現在駐地、應有一種調查、以便編配、因製定本部統轄聯軍駐地一覽表、閱之可知聯軍實力之大概、因紀錄之、㈠建國聯軍湘軍第一軍總司令林支宇所部、駐石門慈利一帶、㈡建國聯軍湘軍第六軍軍長蔡鉅猷所部、駐常德桃源一帶、㈢建國聯軍川軍第一軍軍長余際唐所部、駐辰谿常德各地、㈣建國聯軍川軍第二軍軍長湯子模所部、駐常德、㈤川軍第一師師長喻培棣所部、駐沅陵常德各地、㈥川軍第十四師師長鄭英所部、駐桃源、㈦建國川軍第一師師長賀龍所部、駐澧州、㈧建國川軍第三混成旅旅長劉稜所部、駐常德、㈨建國川軍第五混成旅旅長周朝武所部、駐臨澧、㈩建國川軍第七混成旅旅長田義卿所部、駐臨澧、⑪建國川軍第八混成旅旅長張義卿所部、駐澧州、⑫建國川軍衛備司令楊維所部、駐桃源、⑬建國川軍第五游擊司令楊春棠所部、駐常德附近、⑭⑮建國聯軍鄂軍第一混成旅旅長孫嘯凡所部、駐沅陵一帶、⑯建國聯軍鄂軍第一軍第一混成旅旅長李煥文所部、駐常德附近、以上各軍、均將次第集中常澧、候令出發云、

●柏文蔚在豫練兵

▲皖北民軍均將調往歸德睢縣

國聞通信社云、昨有柏烈武舊部某要人由豫到滬、據云、柏氏現方在豫練兵、皖北國民軍移豫後、袁子金所部改編一旅、石寅生所部亦擬編成一旅、將來全部調往歸德睢縣一帶、使離皖境較遠、俾不致發生誤會與謠言、柏曾宣言、願以在野皖人之資格、贊助皖督王氏改革省政云云、

●豫省兵匪混合詳情

▲袁英爲憨玉琨招匪

▲樊鍾秀用匪駐守正陽

河南通訊云、河南現在已成一兵匪混雜之世界、而其原因、實由於汴洛雙方、互相對峙、各方均圖擴充勢力、招兵撫匪、爭先恐後、因之匪衆自居爲奇貨、待價而沽、而地方人民、遂大遭蹂躪、無所控訴矣、于此尤以袁英在正陽縣、因招匪貽禍地方爲最烈、茲將其經過情形、略爲述之、袁英係河南正陽縣人、爲袁乃寬之次子、洪憲時代、彼方爲學生、反對帝制、洩袁項城與某國所訂之秘約、自稱爲袁不同、當李濟臣在鄭州自稱陝豫聯軍總司令時、袁任鄭州軍政執法處長、向各縣索款甚多、因之河北各縣、恨袁刺骨、李敗退後、袁英同正陽原籍、適巨匪盧老九等於窺擾西華攻破周家口後、竄至汝南縣廟灣楊埠一帶、汝南武警及民團同時爲田維勤所逼擾、與盧匪合而爲一、時有趙倜時之宏威軍團長陳樹基潛行回汝、號召匪類、招集流亡、亦與盧合、 於年前舊曆十一月廿四日、分三路圍攻汝南、未得逞、竄至固始潢川、與樊鍾秀部聯合、當時國民第三軍派人往撫、盧陳等不允、袁英適聞其事、遂乘機與盧陳等勾結、一面與洛陽憨部接洽、代憨將該匪等收撫、改編爲豫英軍、復經憨編爲河南暫編第一混成旅、袁英爲旅長、盧老九、陳樹基等均爲團長、暫仕正陽東北約六十里之寒棟鎮、而一班匪小如王小個、陳振武、龐老么等、皆聞風來歸、贓款至五六千之衆、槍械亦在三千支以上、並有溜彈等物、聲勢甚浩大、袁曾下令、不准抗票、然數千烏合之衆、皆亡命無賴、袁一執袴子弟、詎能羈勒、加以餉項不給、匪衆仍行搶掠、或牽人至四鄉勒派草料、其中小桿仍私行拉票、如郭店、殷家園、李灣等處、二三十里內外、幾逃避一空、年節間袁命分駐正陽息縣及正陽境之汝南埠、駐正者爲許浩、所部約一千人、駐息縣者爲盧老九、所部約兩千餘人、駐汝南埠者爲陳樹基王小個、所部亦一千四五百人、許部老潰兵、紀律倘好、餘均土匪、所至姦擄、袁英在正陽、將武警四百餘支、民團槍二百餘支、先行沒收、編爲兩團、以許浩李某爲團長、連盧老九一團、陳樹基一團、共爲四團、年節籌軍餉三萬串、又派富戶捐兩萬餘元、 定於正月初九日全軍開赴豫西、將袁寨(即袁英之村、袁巨宦、有良田三四百頃、積麥甚多)之倉開放、令民人代爲蒸饃、正籌備間、突於正月五日、樊鍾秀率胡督密電、 率隊至正陽、勦辦袁英、樊軍分西南、東南兩路攻袁、袁不敢敵、倉卒西逃、當晚即至正陽以北三十里之傅寨、一面檄調盧老九陳樹基兩團同走、盧陳不奉命、袁乃自率所部而西、沿途大掠、所過確山泌陽等縣、均騷擾不堪、現袁已竄至方城葉縣一帶、與南陽之鎮老末、(自稱旅長)互通聲氣、一旦汴洛間和議決裂、袁必由舞葉間、出兵以援胡軍、至於盧老九等率隊北返、又有反攻周口之謠、陳樹基則因與樊軍有舊、乃佔據袁寨、與樊接洽、迨樊鍾秀率兵至正陽、袁英已逃、縣知事因附袁英、已先期攜印赴省、樊委紹明小學校長郝兩村爲知事、郝不能籌欵、又委警察所長王某代之、將監獄打開、囚犯盡行釋放、城內外袁姓各家、俱被抄掠一空、袁乃寬倉中之小麥、運至潢川樊軍司令部者、約有一百二三十車、樊於將節前回潢川、而令陳樹基駐守正陽、陳在袁砦得財物甚多、並得子彈三四十箱、陳部王小個、在城內仍赴四鄉拉票、至正月底、竟拉有男女票四五百名、近城數十里內、居民盡行逃避、近聞盧老九、又回楊埠、與桿匪劉鬍子合股、樊亦派人收撫、移駐正陽城北之傅寨、騷擾不堪、將節間該處紅槍會欲聯合與該匪等爲難、 匪衆聞信、率馬隊一百餘騎、步隊四五百人、將傅砦以北之村莊、焚燒三十餘處、張庄、羅莊、大安莊、焊樓、劉樓、李草樓、武樓、郝樓、李樓、小謝莊、大蔡莊、小蔡莊、尹莊、吳莊、余店、葉崗等均付之一炬、又槍殺男女四百餘名口、自是以後日日四出擄掠、現在汝南以南、新蔡以西、確山以東、羅山以北、數百里內、窮富均逃、路少行人、荒涼滿目、慘不忍述、[illegible]又派人來撫、接洽妥協後、即擬調赴別處訓練、 又汝陽道尹劉榮棠、聞該縣尙無頭事、委樂季良赴縣接篆、日昨(二十三日)又接該縣來函云、有本處王某、在桐柏縣勾來桿匪余鬍子、約兩千餘人、有快鎗甚多、初佔城南五六十里之陡溝鎮、繼佔銅鐘鎮、亦將與盧陳連合、若不剿勦、而但言收撫、必至釀成白狼老洋人第二、國人皆注意於胡憨之爭、而對於正陽一帶之大股土匪、無人注目及之、故特述之、以證明豫省兵匪混亂之眞相、

●徐豫間匪患之呼籲

▲陳調元派兵剿匪

▲永夏蕭碭上書執政

徐州匪患、已迭紀本報、近來豫屬之永城夏邑兩縣、徐屬之蕭縣碭山兩縣、以密邇匪巢、受害最甚、特組四縣公民聯合會、向執政府及蘇豫當局呼籲、現蘇省軍務善後督辦陳調元、以徐州爲蘇省邊鎮之地、且有所轄四師爲部駐徐、計以三團之衆、任勦匪之責、[illegible]四師第十四團駐碭山第十六團駐蕭縣張大屯、[illegible]兵團駐黃口砲兵團駐碭豐均爲防匪之要隘、[illegible]派第十三團團長孫東雲於二十五日來徐、指揮進剿、並定十六日赴碭、與馮(獻瑞)劉(鳳圖)兩旅長商榷機宜、聞孫對人云、此來受陳帮辦命、極力痛勦、反對招撫、以肅清匪患爲止、決不姑息、又據鎮署消息、四師徐團陳營、已在蕭北之王寨集與匪開火、未分勝負、豫軍周團、亦進至黃口以西、若然則蘇豫會勦之勢已成、或有殄滅之希望也、茲覓得永夏蕭碭公民聯合會上段執政書、照錄如下、北京段執政鈞鑒、昊天不弔、降災下民、土匪爲雪、荼毒生靈、永夏蕭碭、匪鬨猖獗、千百爲羣、封掠村圩、數十成羣、横行鄉曲、以淫侮爲當然、視殺戮如故事、擄去襁褓赤子、勒行千百以贖、剁來髮髦老翁、亦必償萬以索償、時入村而飲索食、則老幼莫敢出入、或投門而借住宿、即雞犬無能安寧、家存擔石、難免焚掠之災、室無斗糧、猶遭殺戮之禍、以故殷實之家、遂倉卒而轉徙、貧儒之民、即隱忍以

待斃、尤可痛者、於青漢風雨之會、□槍聲亂作、即棄家狂走、或萃聚於荊棘泥淖中、或屈伏於叢葦冰雪際、挈子女、負囊橐、以爭片刻生存、或露宿風餐於郭隙地、裹其絮衣、堆積籠篋、霜寒露冷、低濕丙穢、急何能擇、其被擄之村圩、被架之人民、或刺嬰兒於干盾、存其息而玩弄之、玩畢則投諸烈焰之中、或聚婦女于一室、裸其體而輪姦之、姦過則斃於槍砲之下、人民魚肉、村舍爲墟、嬰兒餓斃、春燕巢村、不足形其慘痛萬分之一、商不能安於市廛、農不能安於田畝、工業難以振興、教育因而停滯、瞬屆仲春、農事宜急、安居無所、遑計耕作、吾民以農爲本、聚數十萬人民於彈丸孤城之內、雖在晝間、不敢出城一步、遲之久而又久、不惟人民衣食斷絕、弱者死於溝壑、壯者挺而走險、而正附稅收、來源既絕、則國家所恃爲養兵行政之資、亦無從弋取、合觀民變兵土匪一爐而冶之、涓涓不塞、將成江河、炎炎不止、勢必燎原、黃巢之慘、闖獻之亂、不難再見於今日矣、吾民何辜、罹起鞠兇、自馮帥反戈、江浙再戰、吾儕小民、莫不喜形於色、欣相告語、謂和平曙現、安枕有望、詎圖轄無間畛域、楊枝不沾恩露、雖有知事、如雕如塑、雖有客軍、若瞶若聾、匪勢方張、不見剿匪之軍、寇氛方熾、惟聞坯安之使、官既視匪爲珍物、匪益自矜爲奇貨、授以營長而不屑、任以團長而不爲、謂之他去則抗命、許其資票則延期、或奉或胡、容拒在心、任豫任蘇、揀擇如意、嘻嘻土匪之得意極矣、人民之生命何堪、盜賊之願足矣、國家之威信何存、然蟻命雖微、懼死情殷、九天雖遠、呼籲堪通、既託帡幪之下、敢效秦庭之泣、爲懇不發鴻慈、派軍痛勦、俾薰天烈火、早熄毒焰、虎口餘生同感再造、則不勝涕泣待命之至、永夏蕭碭公民聯合會叩、

●無錫各法團請整理軍事墊欵

無錫各法團、以無錫自去秋江浙戰事發生以來、地方籌墊軍費、已有三十萬元之鉅、此次戰事、被禍尤烈、所有墊付軍費及給養一切、又達三十萬元、特擬分別籌抵各項欠欵辦法、由兵災善後會縣議參兩會等十一法團、具呈盧宣撫使韓省長曾財廳長暨振務處、請予批准、原文云、呈爲慘遭兵刦、善後需欵、亟宜分籌辦法、以資整理、敬祈察核事、竊無錫自七年秋間江浙戰事發生、墊借各項軍費、計借漕銀二十萬元、地方借欵銀五萬元、發行定期兌換券銀五萬元、約共銀三十萬元、未及籌抵、而此次戰事又生、無錫首當其衝、被禍尤烈、計自始事以至於今、墊付軍費以及給養一切、又已達三十萬元、除由縣呈准印發國稅預借券九萬元、稍資挹注外、餘欵均由地方公團負責、設法向各處暫時騰挪移借、計在二十萬元以外、現在一切尚未結束、雖餉項已奉令停撥、而軍隊駐錫尚多、給養方面、仍不能不設法籌備、以免臨時貽悞、加以全縣兇厲、城鄉幾遍、災黎嗷恤、需欵尤多、若不妥爲預籌、勢將無從措手、敝會等一再籌維、查無錫每年忙銀十四萬兩、每兩除地方附稅外、額征國省兩稅銀一元七角五分、共銀二十四萬五千元、又冬漕七萬石、每石除地方附稅外、十三年度運預借銀五角、總徵銀四元五角、共銀三十一萬五千元、又貨物稅比額二十四萬元、絲繭捐比額二十八萬元、鐵路貨捐比額八萬元、又以上三項附加賑捐二成銀十二萬元、萬不獲已、惟有就十三年度冬漕全額國省兩稅、扯收九成、約銀念八萬餘元、抵償上年借漕二十萬元、暨此次國稅預借券九萬元、並急賑借欵五萬元、尚有不敷、再以十四年度冬漕國省兩稅接濟抵補、又十四年度絲繭捐全年比額銀二十八萬元、抵償上年地方借欵、暨此次墊付軍費、以及移借給養一切之用、如有不敷、亦仍以下年度絲繭捐接續抵補、此外尚有定期兌換券五萬元、應請准於貨物稅項下、儘先抵還、至貨物稅絲繭捐鐵路貨捐三項附加賑捐二成銀十二萬元、自應全數截留、撥作本地賑欵之用、除兵災損失、應俟調查完畢、再行另案呈請賠償外、所有擬議分別籌抵各項欠欵辦法、理合具文呈請鑒核、務祈俯念無錫兩遭兵事、此次被禍尤烈、用費浩繁、急待整理、地方羼墊、實屬不支、迅予批准、分別飭遵、不勝迫切待命之至、(下略)二十五日、兵災善後會接奉南京盧宣撫使署指令云、呈悉、已據情函請省長公署核辦矣、仰即知照、此令、

●蘇議會又發生議長問題

蘇議會十三年應開之常會、格於軍事、未能依法召集、韓省長乃定於四月一日、召集十四年臨時會、惟各方面反對之聲、紛至沓來、將來如何辦理、尚未能必、而某某兩社在寧之議員、又以徐議長、因借務訴訟關係、表示反對其地位、即使屆時能依法開會、而因議長問題、必多爭執、頗聞該兩社預定主張、以抽籤法、抽定臨時主席、即以咨府調、分鎮蘇常松淮揚徐海通太十一屬、每屬先抽出一人、然後再於十一人中、抽一臨時主席、未識此種辦法、有無依據、能否不生其他問題、議者咸以該會、即不發生障礙、內幕亦難抱樂觀、

●點查清宮物品報告續誌

清室善後委員會點查清宮物品報告第四十五號、(日期)一月十五日上午、(地點)上書房、(人數)合委員監察員助理員顧問事務員書記共七人、(組數)第二組、(組長)謝恩隆、(監察員)劉崑、(總監代表)(軍警)各二人、(點查情形)上午十時到上書房、由組長啓封開鎖、點查西屋的裡間屋、因屋內雜堆瓷木箱銅燻爐等物、幾無容身之地、故自黃字一百七十一號起至一百九十一號止之物件、點查後移出外屋堆放、又點查至二百零五號、時已十二點鐘、由組長復查一遍無誤、簽字於物品登錄簿上、退出、(已點查物品)雜木箱架一個、兩層木架一個、銅燭臺二件、銅香爐一個、(帶木座)銅燻爐一個、(帶罩)銅燻爐套銅燻爐一套、木雕壽星人一個、樹根製山子一架、(帶座)木箱一個、(缺門)如意匣一個、(內空)紅木几二件、紅木几一件、綠龍瓷碟十四個、(內有一破)五彩瓷碟三個、青花瓷碟二個、青龍磁碟一個、(底破)如意匣一個、(內空)木箱一個、(內空)炕墊三包、(帶黑緞枕頭二個)黃毯一床、三鑲玉如意共二十四物、三鑲玉如意二個(各帶匣)大如意匣十七件、(內空)木櫈一個、炕几一個、長木箱二個、(內空)雜木方桌一個、木方櫈一張、(封鎖情形)屋內門未封鎖、屋外由組長加鎖一、鎖封二、封條一、由組長簽字、鑰匙交何事務室、

清室善後委員會點查清宮物品報告第四十六號、(日期)一月十五日下午、(地點)乾清宮、(人數)合委員監察員助理員顧問事務員書記共八人、(組數)第一組、(組長)王斧、(監察員)陳去病、(軍警)軍二人、警三人、(點查情形)一時二十分到宮門、由組長開封、啓門、點查殿東牆炕上南首木架第二格內木箱、查完、又查炕下靠東牆北首木架上大木箱、此箱甚大、故須先將架上所立之木棍取下、方能移動、查完時間已到、由組長簽字於物品登錄簿上、退出、(已點查物品)金漆木箱一個、世祖御書語錄四匣、世祖御書行脚偈一匣、世祖御書七偈佛二匣、世祖御筆山水一軸、(帶匣)世祖御書禪語一軸、(帶錦套)世祖御書語錄二軸、(帶錦套)世祖御書敬佛二字一軸、(帶錦套)世祖御筆朱箋紙福字佛字一包、(原注四十六張)世祖御筆敬字佛字一包、(原注四十六張)世祖御筆仍書一包、(原注二十六束共六百四十張、)金漆大木箱一個、高宗御筆橫披一捆、(原注三十本件)高宗御筆字斗一捆、(原注二十九件)高宗御筆□總一捆、(原注三十七件)又字斗一捆(原注三十件)又橫披一捆、(原注四十二件)又字總一捆、(原注五十八件)又字對一捆(原注十付)又字對五捆、(原注各二十付)金漆大木箱一個、高宗御筆字總一捆、(原注四十九件)又橫披一捆、(原注三十一件)又一捆、(原注六十四件)又字斗一捆、(三十五件)又一捆、(四十四件)又字總一捆、(五十六件)又字對一捆、(十付)又四捆、(各二十付)白玉洗硯山子一件、(帶座連錦套)白玉雷紋蓋符一件、(帶錦匣及座)白玉錦荔枝一件、(帶匣座)碧玉果洗一對、(帶匣及座)青玉蟬紋瓷一件、(帶匣座)白玉寶連佛供二件、(帶匣座)白玉龍鳳符一件、(帶匣座)白玉夔紋方符一件、(帶匣座)痕都斯坦青玉雙花盆一件、(帶匣座)痕都斯坦青玉菊瓣盤一件、(帶匣座)西藏木盌一對、(帶匣及合匣)銅鍍瑪瑙匣一件(帶匣)痕都斯坦青玉金花盤一件(帶匣)土爾扈特匙叉匕首二件、(帶匣)痕都斯坦白玉墨壺筆室一件、(帶匣)青白玉葵花洗一件、(帶錦匣)銅琺瑯夔紋奩一件、(帶錦匣)白玉雙鹿盌一件(帶錦匣)(封鎖情形)出門由組長加鎖二、貼鎖封二、對條一、均有組長簽字 鑰匙由組長交何事務室、

●八校會議催索經費

二十四日下午四時、國立八校教職員聯席會議在法大開會、首由主席報告、㈠關於英國庚欵、致函英公使、聲明反對築路、㈡關於八校增加預算及經費問題、與財部及各部交涉情形、㈢關於俄欵問題、與外交財政兩部交涉經過、㈣對於交涉附帶、與交部接洽情形畢、即討論最近經費問題、僉以各校開學已久、而政府迄未撥付分文、現在各校維持極爲困難、乃政府猶無何時撥欵接濟之把握、若任其再延旬日、勢非停閉不可、遂一致議決由全體代表於二十五日下午、齊赴教育部嚴重交涉、非有確實答覆不可、又對於交通捐及俄欵關係問題、亦有種種討論、結果決定與教育當局接洽、請其負責進行、至下午六時半散會、

●武昌師範大學發生風潮

▲校長與教授衝突

國立武昌師範大學校長石瑛、就職甫月餘、因籌備改組大學、與哲教系主任余家菊發生意見、石校長即赴漢口、宣稱辭職、至風潮發生原因、有學生宣言及余家菊發布風潮略述、言辭各執、茲兩錄如左、

全體學生宣言云、敝校自前月石校長蒞任以來、力圖改革、百廢俱興、全校師生、莫不額手相慶、咸以爲校務發展、指日可待、孰意禍起蕭牆、變生肘腋、近數日來、有教哲系幷授余家菊破壞敝校之事實發生、緣石校長、以武漢居全國中心、應有大規模之普通大學、造就專門人材、以備國家任用、未到任以前、要求中央政府、增加經費、將敝校擴充爲國立普通大學、本月初聘請國內各教育家來校、籌備一切、余家菊亦以教哲系主任資格、在被邀之列、詎聞將來教授資格及學識、須加審定、余自審僅在英國倫敦大學旁聽年半、因所學無甚、恐被淘汰、故竭力反對設定教授資格學識之規條、又乘開會時、對石校長計劃中之師範院、提出意見、欲使將來大學中之師範院、化爲現今之教哲系、而冀得升爲師範院主任以自重、諸籌備員、以師範院、宜與現今師範大學相仿、各種科目、皆宜注意、使將來學生、有真正教課之能、而無空虛之患、余詞窮理屈、知所計難售、遂藉言辭職、以圖要挾、校長覆函、竭誠挽留、並請其繼續出席籌備會、余又函校長、堅辭教授之職、校長知其非出於本意、不過藉此爲難、屢遲已懲、即請□校教授李漢俊先生持函前往挽留、並令教哲系全體同人、亦協同勸駕、李先生及教哲系全體同學赴其兩日、余皆不見面、十七日晚石校長接到匿名信一封、百端詬罵、察其筆跡、與余平日寄來之函、無不相同、且措詞亦與余數日前與校長之談話無甚出入、石校長謂環境既屬如是、則學校一切進行事宜必多掣肘、認爲校事無辦法、宣佈辭職、同人等聞悉之下、惶恐萬狀、比開全體大會一致主張挽留、石校長見同人等去歲犧牲甚鉅、略咨允意、同人等將退出校長室時、而余因風聞校長辭職、竟遣人來說項謂、前言是戲、以後彼當仍在本校供職、丸日余復將行李搬入校內、此種卑鄙、兩見□昭之心、校長觀此現狀、遂毅然辭去、同人等曾因校長問題、犧牲數月、痛定思痛、皆忍學校再起風波、石校長辦事熱心、爲同人等全體所愛戴、余家菊故意搗亂、是欲破壞我學校、陷同人等於絕境也、於是全體公決、致函余家菊、請其自決、以固校本、苟余稍有廉恥之心、自應即日離校、以謝我全校師生、乃余搗亂性成、戀校不去、故意指同人等之公函爲不足代表全體、且稱伊與校長、均爲英國留學生、若同人等驅伊出校、無異間接驅逐校長云云、出言謬妄、令人發笑、越一日、余又致函校長、表示戀棧、石校長經同人等再四挽留、有返校之意、而余恐校長返校、今日又致一匿名信於校長、紙殼字跡、均與十七日晚所接之匿名信相同、其中措詞雖村夫鄙俚、亦有不忍出口者、噫、堂堂大學校教授、竟出此卑無人格之行爲、不禁爲吾國教育界太息痛哭也、同人等爲維持校本計、爲自身學業計、爲教育界爭人格計、誓死驅逐余家菊、挽留石校長、特此宣言、

余家菊發布武昌師範大學改制風潮略述云(上略)原計當日爭持之要點有二、㈠師範院之性質問題 原案規定師範院專備本校學生志願爲教員者之選習、此項規定、勢必將師範教育之精神、與教育學術之生機、摧殘殆盡、蓋現代教育學、已成爲繁雜之科學、非復僅可供師範生之選習者、亦須有人爲專門的研究、此原案之不妥一、近代教育事業處處需用專門人材、如教育行政人員國語師人員之養成等、皆應爲師範院之職責、原案僅及於教員之養成、此其不妥之點二、㈡教育學士學位問題 一種學位之設置、原所以鼓勵一種學術之研究、近代各國學士、種類日益加多、即以此故、本教育學士學位之設立、遠之有英美之先例可循、近之亦有東大北師大之成案可據、且本校亦曾公佈凡在教哲系六年畢業者、授以教育學士、今乃必欲取消之、此又不但足以使有志研究教育者爲之短興、而愚以職責所在、亦決不能默爾而息也、不意即由此引起疑忌、師範院性質及學位問題、既經衆決、按之服從多數之義、亦祗得聽之、但愚既主持教哲系、嗣後其行政方針、又勢必隨之變更、實未便仍爲主任、用特函請解除主任職務、且申明如不俯允、則從此辭、此函去後、得復、竟以暫時勉爲其難相囑、愚祇有履行前函之所申明、進一步而辭教授之職、且揚言准辭主任、則隨時可以辭任教授、離校二日後、得准辭主任之息、遂回校、不意到校後忽聞石逃漢、且發言與愚不兩立、波譎雲幻、莫測其用意之所在、未幾、又接學生來函、飛以切勿戀棧、愚以爲教授之進退、其權操之校長、石君既欲辭愚、儘可直接辭之、何必假手於學生、縱令石君願賦學生以特權、愚則認爲教育界不宜有此怪現象、故剋下即待石校長之辭書、石君若苦於無理由可辭、祗須於辭函中申明無理可說可也、余家菊啓、又致石校長函云、衡青校長鈞鑒、校事擾攘、言之心慘、無意多談、請答復三點、㈠前者我辭職而公一再挽留之、及我回校、公又匿居漢口、當是石余不兩立、既有辭我之決心、何故不直接送致辭意、而令學生多方掛劃、㈡聞公接有匿名信一封、且斷定爲我之所爲、有何根據竟下如是之斷定、請宣布之、否則我亦可以任意反指爲公黨之所故意捏造、以圖陷害者、㈢學生對我、始之以齊函侮辱、繼之以宣言詆罵、公是否認學生之舉動爲合理、如然、則是學生之行爲、即公之行爲、如否、則請問何故縱容不理、是否有維持大學風紀之志願與決心、上述三點、請明白答復、教授職務且暫行請假、余家菊啟、

●南京短簡

◎第一軍兵器廠、在江寧鐵路中正街車站、設辦公處、廠長即駐車辦事、凡運寧各項兵器、或發配各團營領用、或撥儲軍械局、其損壞者、則運交金陵製造局修理、

◎第一軍手槍隊、缺額尚未補足、現在寧繼續招募、每名月餉十七元、

◎下關商埠督辦鄧邦述、以商民承租之官地房屋河灘碼頭、積欠租金甚鉅、特限三個月內清繳、再延即撤銷承租期限、勒令退租、仍追繳欠欵、

◎江蘇全省紙商稅專局長李士奎、呈請省長准將西紙一項、改請專局徵稅、取消商人代徵代解舊例、所有揭牌西紙認商、即行撤銷、並在大勝關設立查驗所、整頓稅收、

◎韓省長飭教育經費委員會之請、聘任蔣維喬爲捲煙稅經處處長、本教育廳長問題、省立各校長、又電阻沈彭年就職、江寧教育局教育會亦電京留蔣、惟昨有人以本省教職員聯合會名義、發電阻沈、此間學界、多數以本省並無此種團體、頗爲詫異、

◎□因□□復發、合□□□□□□、概不接見、

◎財政廳委各縣催徵□□稅之員、儀徵捐中翻□□、□□□□□□□、如早游文煥、

◎滬寧路雖恢復行車、但每次由滬開寧快慢車到站鐘點、仍常慢一小時左右、

◎由下關至中正街商埠長途汽車公司、定陰曆二十日開始營業、本埠馬車黃包車公會、以影響營業、定今日開會、決定抵制辦法、

◎新任金陵道尹徐鼎康於二十八日莅揚、定三月四日來寧、五日任事、現道尹李維源、候交卸後即赴蘇當道任、

◎本邑士紳陸綸照、以設淞滬特別市、須於松太兩屬地方、規定一概不准駐兵、以固藩籬、現擬聯絡兩屬人民、上書政府、痛陳利害、請求飭令江浙軍事長官、遵照辦理、

◎振務處通令各機關、請將前發之代募捐冊、捐冊、即日送交本處、以便滙集、辦理災區春振、

◎全省警備冷司令、委任冷保尊爲警備第一團團附、

◎吳縣士紳蔣炳章等、呈稱挪墊軍餉、關係地方公欵、請令撥還、韓省長飭令財政廳、將以前經過情形、查明具覆、再行核辦、

◎韓省長飭令財政廳、速撥三萬元、發交南京商會、以便結束前被第六師搶刦商民之撫卹、

◎青年會定三月二日、舉行講演會、請美國柯克碩士演講、專請本會會員旁聽、

◎金山縣戶籍主任余秉鬫、呈稱該縣舉辦戶籍、因兵事停滯、韓省長飭令將行從緩辦理、

●杭州短簡

◎第四師謝師長、派副官長郝芸亭、昨乘午車來杭、謁見孫督辦、接洽要公、即晚快車回松、

◎長興吳興兵站、因軍隊撤防、所有養料軍裝、均已輸送完竣、奉令即日撤銷、

◎贛軍楊張兩旅長、率潰兵數千來浙、孫督辦已電請方、磋商處置方法、

◎錢塘道尹奉省令、縣議會期滿、以省自治法尚未產生、復經此次政局變更、前頒之選舉法、能否適用、是一疑問、本省已電請內務部核示、俟復到、再行令遵、

◎警備隊學兵營教練官王文貴、本省令委充管帶、遺遺學兵營教練官、以該營副官王志祥調充、

◎財政廳長蔡瑛、因辦理財政困難、自請辭職、孫督辦不允、仍令照常任事、

◎外海漁業局長周子和、已由奉天到杭、與產管業處長、籌商改良漁業辦法、

◎公立法校同學會、昨開春季常會、改選馮子材爲理事長、錢解僧爲評議長、

各縣消息

松江

●市鄉聯合會紀事 二月二十八日下午二時、二十四市鄉聯合會在市公所開會、到代表十七市鄉、松市鄉元晉主席、決案如下、㈠各市鄉教育基本田租、向由市鄉董徵收呈繳縣署、轉發教育局支配、茲值戰事頻作、教育費異常支絀、嗣後應由市鄉董直接交由教育局收領報縣、以省手續、免生枝節、是否請公決、議決市鄉基本田租、爲慎重地方公產計、由市鄉董直接交教育局收領報縣、以省手續、而免其他弊端、如各市鄉公所與前自治委員或經理田租者、交代未清者、應由市鄉董向自治委員或經理田租者清算、㈡市鄉附稅、自受兵災後、縣知事直接移挪借用、以致市鄉自治事業停頓、舉辦茲值軍事告終、附稅自當着手清理、呈縣具領、其清理方法、先應將溫任內直接具領者若干、開單報會、並公推主任清理二人、或四人、俾便向前任設法嚴追、是否請公決、結果公推周鐵扶、吳翼廷、譚頌賢、蔣徵章四君清理附稅、至清理附稅、定三月十日會同核算、其未曾報告之各市鄉、由本會通知、於一星期內將十二年度已領之附稅、報告本會、㈢各市鄉徵收中資捐、亦應變更手續、由市鄉董直接交由教育局收領報縣、以維教育、是否請公決、議決市鄉中資捐由市鄉董每三個月直接交教育局、由局掣立收據、一面造同循環簿中資捐聯單、報縣備案、其存署未領之中資捐、由教育局向縣結算領取、㈣市鄉附稅自吳任移挪後、至今分文無着、茲據旅寧同鄉電告、述請各公團推舉代表來寧清算等因、本會自應公推代表、會同各公團赴寧清算、以維地方附稅、是否請公決、公推盛競生會同各公團赴寧、向吳前任清算各市鄉附稅、

常州

●俄軍官之殯儀 江陰之役、奉軍第一先遣隊俄軍官一員、受傷甚重、日前溘逝二十七日運柩至本邑大北門外瑞清會館、先遣隊司令部各軍、均率隊往祭、即午出殯、安葬於小北門外公墓、其儀仗首以松柏大花圈四枝、前導上綴白字、繼以木十字架一個、次爲靈柩、柩上丈餘、闊高約二四尺、上包黑布、置刀兩柄、相交作十字形、即俄軍因信天主教、兩刀相交、即代十字架也、家族及親友之執紼者、均不戴帽、軍隊隨後恭送、齊奏哀歌、音韻凄慘、

●警備隊奉令回常 武進警備隊第一團第一營石隊奉令駐防無錫、茲聞又奉團團長指令、由該隊官率隊於二十七日乘車回常、註鞏團本部、

●改委輪船股長 第一軍輸兵站船舶運輸股、爲辦理常澄宜運輸軍隊機關、前由夏九如充任股長、茲聞改委劉孜和接辦、劉於今日接事、設辦公處於本邑西門外永興源油號、

無錫

●冒充軍官判處徒刑 直隸人張顯威、冒充軍官、刊印名片、來錫招搖、在公團飯店、被駐錫奉軍軍法處查獲、拘解訊押等情、已誌本報、茲悉軍法官譚秋笙、自將張顯威寄訊之後、又派關程二稽查、四出調查、查得張顯威除在公園飯店住宿一宵外、尚無他項不軌情事、即於昨日上午、將張提訊一過、判處四等有期徒刑二年零六個月、隨送縣署執行、

南通

●省委放領灘田專員 段山夾南港、漲出灘地八千畝、及已閘築之田三千畝、由省署定價放領、已誌本報、茲聞如皋稅所長袁則先、業經省令委任爲放領灘田專員、每畝除按等收價外、並附收江常水利費兩元、又變賣手續測量費一元、

●策電艦暫准駐通 南通江面、原駐泊淺水兵艦策電鈞和兩號、現經水警廳調赴蘇垣、地方商農教育各法團、特電劉廳長、請將兩艦仍舊駐通、原電云、敝會等請留策電鈞和兩艦、再駐南通兩月、實以江面遼闊、商埠重要、軍事甫平、綏蘇流亡、編收潰逃之際、沿岸尚未脫恐慌時代、兩艦若遽他調、江口空虛、在在堪虞、昨奉省電、已轉貴廳核辦、務懇迅賜電飭、仍暫駐通、不勝僉企、當奉復、電悉、本廳當大軍在境、運輸頻仍、日不暇給、兩艦均有重要差使、惟貴處迭請留駐、紙籌兼顧、准將策電艦、暫留南通一月、俟事定再議、鈞和一艦、請即轉致劉艦長、迅即回蘇聽用、

揚州

●知事籌借軍餉 駐揚陸軍第六旅餉精、尚未發放、旅長劉漢民、請縣署代籌三萬元接濟、聞曾知事已籌到一萬元、解交旅部、

●調查招募新兵 第一軍張軍長所部補充旅楊團、現有某連長在揚招募新兵、補充缺額、惟此間軍政兩機關、以事前未接長官令知、恐有假借名義情事、已派員調查、

清江

●淮安知事定期履新 淮安縣知事王元章調省、省委盧昌鑾繼任、地方一部分反對、經胡道尹及省議員喬國楨調停、與淮陰縣知事朱光璧對調、未邀允准、嗣奉省令將盧轉任高郵、以許保愛繼任淮安、頃胡道尹已接省電、計已定五日接印、

●小學分別獎懲 淮安縣視學陶師說以換視察、業經由淮陰朱知事轉呈教育廳、茲奉指令、呈表均悉、察核來表、該縣縣立初級中學與六年小學合設、查與施行新學制標準不符、根本上不合、應令迅速分設、一區區立第四初級小學校作文有狀詞一項、兒童入學之初、即教以訟事、殊屬荒謬、該校校長孫賓、應即嚴令申斥、一區區立第六初級小學仍生與校長如家人父子之相依、情誼懷洽、殊可嘉許、惟該校校長侯熙黛充私立穆堂初級小學校長、未免分心、應令專長一校、俾可更有進步、三區私立涇商小學教員缺席至六人之多、應令切實整頓、區立第十三初級小學四區區立第二十初級等校、皆以收稅不准驗課、四區區立第六初級三區校校長均爲私塾、常不到校、辦理均屬不合、應將上三校校長分別撤換、以期改進、其餘各校應行獎懲改革之處、應照來表所陳令行教育局辦理、

徐州

●反對特別貨捐局 第一軍長張宗昌、以奉軍援蘇、軍費過巨、在徐設軍事善後、臨時特別貨捐局、委趙琪爲總辦、趙已來徐、着手組織、曾誌本報、茲趙已將貨捐局暫設東車站大馬路某客旅館、並擬定章程八條、徐埠運貨、統於二十六日收捐、徐本埠商民、以江浙戰事時、迭借巨欵、商業凋敝已極、難再擔任特別捐、因是商會於今日(二十六)召集會董臨時會、由副會長鄭心如主席、一致主張反對、當場擬就電稿、分致段執政、財交兩部、張軍長、盧宣撫使、韓省長、及總商會、籲請緩辦、未識能挽回否、

杭州

●浙江工專改辦大學之先聲 浙江公立工業專門學校、自十二年度實行新學制以來、年限增長、程度提高、畢業後分別給予學士學位、故其一切辦法、均與大學相同、該校學生、因此組織委員會、運動改辦工科大學、以符名實、聞已請求該校校長、共同積極進行、一方向官廳請願、以期早日達到目的云、

嘉興

●請求賑撫災民 禾邑頻年災歉、民不聊生、上年又遭兵災、凋敝更甚、現當青黃不接、災民待賑孔亟、本邑各公團擬籌集欵項、發給賑濟、惟以地方公欵、早已用罄、爰於二十五日聯名上呈軍民兩長、籲求撥帑賑撫、以救災民、

●鴛湖公報將出版 莊益三沈劍濡等發起組織鴛湖公報、莊益三爲經理、沈劍濡袁樵子爲編輯、以辛西學社爲社址、籌備已就緒、准夏歷二月望日出版、

湖州

●地方秩序漸復原狀 此次戰謠又起、湖人已成驚弓之鳥、倍覺驚惶、今防軍既退、始各安心、師長盧香亭、已從長興赴省、各區難民收容所、正在結束中、地方秩序、漸復原狀、然商界所受之影響、已匪淺鮮矣、

●市政公所董職員題名 吳興市政公所、已由籌辦處改爲正式機關、各區董事、亦經選出、共計三十二人、姓名補錄如左、沈譜琴、許玉農、陳勤士、施後卿、姚耀南、王安申、許濟卿、朱秉衣、鈕恒年、王作霖、許迨甫、潘選臣、馮祖鑾、王瑞聲、楊之敬、鮑馥泉、岑榮光、陳題初、方子淵、潘廉深、邱杰人、孫榮光、陳伯荃、周輔臣、潘祥生、劉松齡、邱容純、高杏蓀、施燮臣、胡季珊、任銘鼐、又公推盛南蓀(知事)爲市政總辦、張國光(警察所長)爲會辦、李培鍔(商會會長爲坐辦)章文白爲幫辦、

商情一覽

金融

國外滙票（二月廿八日）

上海滙豐銀行掛牌 電匯倫敦 三先令一辨士七五

[illegible]

各國票價（二月廿八日）

[illegible]

國內滙兌（星期六）

地點：北京 天津 南昌 青島 台灣 漢口 重慶 成都 萬縣

[illegible]

金市

[illegible]

銀市

[illegible]

錢市

[illegible]

查倉單（二月二十八日）

[illegible]

食品

滬南米市（二月念八日）

[illegible]

滬北米市（二月念八日）

[illegible]

雜糧

[illegible]

油豆餅

[illegible]

交易所市況

上海證券物品交易所（星期六）

[illegible]

上海華商紗布交易所（星期六）

[illegible]

上海麵粉交易所（星期六）

[illegible]

上海華商證券交易所（星期六）

[illegible]

海外棉電

[illegible]

大阪三品市

[illegible]

大阪紗布市

[illegible]

利物浦棉市

[illegible]

孟買棉花市

[illegible]

紐約棉花市

[illegible]

大連電報

[illegible]

本廠紗

[illegible]

旅行一覽

滬杭甬鐵路行車時刻表

下行車

[illegible]

上行車

[illegible]

船期

長江班

[illegible]

寧波班

[illegible]

通州揚州

[illegible]

青島班

香港廣東

溫州班

福州班

神戶班

烟台天津

威海烟津

廈港粵班

汕港粵班

崇海班

定海穿山

各國郵輪出口

香港小呂宋

溫哥武班

舊金山班

德國班

意國班

英國倫敦

西雅圖班

法國班

日本班

爪哇班

紐約班

太平洋班

荷蘭班

孟買班

世界班

[illegible]

赴歐之良機

凡欲赴舊金山檀香山橫濱神戶上海小呂宋香港等處者請逕向花旗輪船公司接洽各埠均有預期往來船隻日照料周到輪位覓大機件新船名如左 大總統 林肯總統 威爾遜總統 大總統 傑佛遜總統 格蘭特總統 亞細亞 次大號塔 司脫天如 四號總 每天班 一十運途經 通隆 運於開 詢程 埠經請理 向於 各位垂 國通 濟隆銀行 接洽 運通 是幸

大美國航運公司總經理啟

上海南京路十號電話中五〇五六…七

花旗輪船公司

自来血促進新陳代謝

▲增多營養力 ▲黃瘦者服之紅壯 ▲枯槁者服之光潤

外界物質、進入生活體內、經過一定變化、成爲滋養分、又經過一定變化、成爲無用物、脫出體外、此種現象、名曰新陳代謝、或曰物質代謝(Metabolism)自來血藥力、始成滋養分、存於體內、終化無用物、排出體外、是其特效、故久服自來血之人、黃瘦者變爲紅壯、枯槁者變爲潤澤、此即新陳代謝之徵、試服便知、

自來血 大瓶二元 小瓶一元二角

五洲固本 香皂 藥皂 家用皂

▲原料純淨 ▲香氣襲人 ▲擦面洗身 ▲有益皮膚 ▲洗濯衲棉 ▲保不變色

亞林臭水 防疫

春氣發 草木萌 凡百菌 乘時滋生 爲害頗烈 宜及時洒用「亞林防疫臭水」 庶毒菌消滅 解除穢氣 衛生家 希注意爲幸

原桶四十介侖 甲、乙、丙、丁、四種

批發公道

一介侖聽 一元二角

半介侖聽 七角

上海 五洲大藥房發行

國內外各分號及各大藥房均有批售

患脾胃虛弱嘔吐酸水 飯後氣悶飽脹者請服 消化藥片

本公司精製消化藥片專治脾胃虛弱嘔吐酸水食不消化氣悶飽脹等症服後每日飯後服四片功能開胃健脾效驗如神每大瓶一百七十片大洋一元每打十二元小瓶八十片大洋七角每打七元外埠函購郵票收用服法說明書函索即寄◎總發行上海南京路口大生製藥公司◎分發行杭州清河坊湯後市街口大生製藥公司

小楷習字帖

●君要日常實用的文字工具麼 ●先習小楷字帖

●君要精美滿意的小楷字帖麼 ●請到有正書局

珂羅版印越州石氏本晉唐小楷十種	一冊	三元
宋拓晉唐小楷十一種	二冊	一元六角
張季直小楷心經五種合冊	一冊	八角
宋拓王右軍金剛經	一冊	三角
宋拓王右軍黃庭經	一冊	四角
三希堂小楷八種	一冊	四角
珂羅版印何蝯叟臧姑仙壇記合冊 三本	一冊	二元
思古齋足拓黃庭經蘭亭序	一冊	三角
網目版印翁氏藏青玉版十三行	一冊	八角
三希堂小楷四種	一冊	三角
文徵明正草千字文墨蹟	一冊	三角
舊拓靈飛經	一冊	五角
初拓滋蕙堂靈飛經	一冊	四角
趙松雪書金剛經	一冊	三角
趙松雪妙法蓮華經	一冊	二角五分
陳玉方小楷墨蹟	一冊	三角
汪退谷書御製說經詩墨蹟	一冊	六角
姚孝廣金剛經墨蹟	一冊	三角
翁方綱小楷習字範本	一冊	一角
王右軍小楷習字範本	一冊	一角
汪退谷小楷習字範本	一冊	一角
顏魯公小楷習字範本	一冊	一角
成親王小楷習字範本	一冊	一角
趙松雪小楷習字範本	一冊	一角

上海及各埠有正書局啓

本埠新聞

發行淞滬公債之昨訊

▲張宗昌之復電 ▲各方面之態度

淞滬善後公債、經擬發行一案、前曾經上海縣商會等各團體電張宗昌表示反對、昨接張復電、詳述不得已發行之苦衷、原電照錄如下、縣商會並轉教育會市議會救火聯合會慈善團寶山縣議會閘北公團聯合會與市植商會諸先生同鑒、漾敬兩電均悉、辱承匡教、感佩良深、本軍肅清蘇滬、士卒勞苦、軍費支絀、加以戰時傷亡治療撫卹、在在均不可少、去歲東三省仗義討賊、支出浩繁、財政犧牲、異常重大、關於此種善後用款、已難一一接濟、而中央則仰屋興嗟、寧垣亦庫空如洗、無米為炊、實所難能、淞滬公債、本為當局舊定之案、亦在地方公認之中、本軍繼續辦理、一遵前規、毫無變更、咸謂滬上商民、素明大義、在江浙交戰之際、尚能踴躍輸將、以濟軍費、則當地方平靜、善後需款之時、其必依照前案、羣起贊助、才應各無異詞、蘇省兩經兵燹、又在齊氏縱兵搶掠之後、地方損失、極深痛念、宗昌駐兵蘇滬、前後已逾十年、各界感情、素稱渥厚、豈維不顧有苛細之累、抑且當盡其扶持之誠、即此次驅除齊氏戡定蘇亂、減小商民痛苦、於縮短戰期、縮小戰區之中、亦當為各界所共諒、至因經濟困難、乃於不得已而致續辦公債、按之初衷、寧願出此、今維進行漸有端倪、宗昌仍復毫無成見、果能餉費有着、亦未嘗不可即行停辦、以副諸君子見教之意、第念中央與寧垣、如此其窘、而軍事需用、又如此其急、諸君子使設身處地以思之、當能諒此苦衷、以完此不得已之舉、且款有定數、辦只一次、於地方負担上、亦屬輕而易行、倘望關懷大局、協力贊助、並希切將此意分別宣導、俾得尅日集事、而軍事善後、亦可從速結束、亦未始非地方商民之利也、北旋時倉卒成行、未及與諸君子一傾此意、用特縷晰奉復、統希亮察為幸、張宗昌宥、至各團體方面、前日雖經李徵五、及各方出任疏解、尚無效果、連日南北市各重要團體、均有會議、仍多主張反對、日內或將另行表示、姚徐二君之會辦、事前本未徵求同意、日前已經面辭、昨將警察廳之委任狀璧還、已不成問題、據某方消息、第一軍長張宗昌本旬內即將來滬、此案將俟張軍長抵滬後解決、據聞是項公債、必須徵收、以應軍需、惟屆時或將徵收方法改變、以減少地方之反對云、

▲寶山縣議會電請撤消

寶山縣議會昨日電文云、奉天張鎮威上將軍、漢公軍長、效公軍長鈞鑒、大軍到滬、肅清地方、紳民咸仰、人民喘息甫定、忽有組織淞滬公債局之舉、按照房租、派購公債、若實行地方不堪負担、且邑地外僑頗衆、洋商房產甚多、一律徵收、勢釀交涉、設分別辦理、何以示公平、况兵燹後民商凋疲、早邀洞鑒、夙仰鈞長痌瘝在抱、體恤小民、為敢電懇俯予電令單參議當籌備處、迅將籌辦淞滬公債之舉、尅日撤消、俾刦後餘生、得延殘喘、出自鴻施、不勝急迫待命之至、寶山縣議會叩、

▲學商公會等致北京電

上海學商公會等、致北京電云、北京段執政陸軍部吳總長奉天張雨帥轉張效坤軍長南京盧宣撫使鈞鑒、頃閱公債局佈告、籌發公債二百萬元、以徵收房租、為聚歛方法、聞命之餘、殊深駭異、蓋滬地有房產者、非盡富室、如細遺數椽一家、老幼賴為生活、倘租金被勒、此數口之家、即有絕糧之痛、此等虐政、亘古未聞、前何護軍使徵募公債三十餘萬、迄今歸償無期、輿論莫不譏為非法作俑、方今張軍長來平蘇難、盧嘉帥宣撫災黎、應如何召集流亡、撫字瘡痍、詎可變本加厲、再以騷擾之舉、加諸淞滬、况去歲迭遭兵燹、元氣之傷、已達極點、本會為數千萬人民請命、務懇俯念戰地災民、受創已重、難堪猛虎、請將公債局立予撤銷、留地方一線生機、即留國家一分元氣、伏乞恩准施行、迫切待命、上海學商公會上海市農會上海地方自治研究會叩沁印、

▲令警署暫緩籌募

浦東三區警署、派警會同該區黨保、查詢各商號房租、籌募公債、茲悉常廳長以各團體連日開會反對、昨已令知該署暫緩籌募、聽候解决云、

▲肇嘉路商聯會開會

大東門肇嘉路商業聯合會、為討論籌募淞滬軍事善後公債事、特於昨日午後二時、在肇嘉路會所召集各會員、開會集議、到者六十餘人、公推詹少平為主席、報告開會宗旨、略謂吾淞滬商民、數度軍事、營業蕭條、以致民生凋零、物力艱難之際、突又發生募集淞滬善後公債之舉、本會應如何表示、請衆公决、當經各會員互相討論、一致反對、决定通電北京段執政奉天張總司令南京盧宣撫張軍長、懇請俯順民意、迅予撤銷公債局、以蘇民困、並推張頌吉起草、即日拍發、

▲壬戌友誼社緊急會議

本埠壬戌友誼社總部、昨日特開緊急會議、到者樂樹滋、陳富孫、錢申之、吳顯臣、楊熊古等五十餘人、由樂樹滋主席、報告開會宗旨畢、首由錢申之發言、上海經兩次戰禍、百業影響、災民遍地、休養生息、尚待賑濟、何堪再徵公債、重增負担、經衆議决、電請段執政、盧宣撫使、顧念民瘼、轉商張軍長、勿予實行、當場公推樂樹滋起草電稿、議畢散會、

關于清鄉之消息

▲反對派兵清鄉之道批

閘北公團聯合會、前因補充旅兵士、改編清鄉軍隊、引起地方恐慌、曾經通呈當道、業誌本報、昨該團奉江蘇滬海道尹第九號批云、呈悉、查補充旅成在資遣大批潰兵之後、所有現在士兵、均係另行招募、並非第六師第十九師所改編、况清鄉總局規定清鄉辦法、即以各縣知事、及警察所長為正副主任、會同鄉董、或保衛團、妥為辦理、非遇必要之時、並不派隊到縣、亦不用軍隊稽查戶口、擾累各節、未免過慮、所請應毋庸議、仰即知照、此批、

▲清鄉總局之進行

上海縣知事公署、昨日訓令各市鄉董文云、本年二月二十五日、奉宣撫第一軍清鄉總局函開、本總局奉令辦理清鄉、志在綏靖地方、肅清餘患、應辦清鄉、各縣即以縣知事及警察所所長為正副主任、會同鄉董、或保衛團妥為辦理、非遇必要之時、並不派隊到縣、絕無驚擾、所有各項辦法、業經分訂條例、另案知照矣、第恐各縣人民、未明眞相、特再另撰布告、簡要說明、茲附上五百張、即希察收、於城鄉等處、廣為張貼、一面會同淞滬警察廳、召集該縣警察所長、及紳董等開會、將本總局宗旨、切實宣布、俾得轉知商民、以免誤會、並祈將該縣此次辦理清鄉、應請協助之重要紳董、開一名號住址、寄送來局、以便訂日宴會、藉資接洽、除分函外、相應函達、查照辦理為荷等因、計附發布告五百張、奉此除將布告分發、並請淞滬警察廳定期見復以便召集紳董外、合將布告令發仰該董即便查收、擇要張貼為要此令、

豫省胡憨戰爭之滬聞

▲商人電停辦貨…郵局電停郵遞

東南通信社云、昨日本埠河南綢緞商得鄭州電云、禹縣已在開戰、憨軍佔領白沙河所有抵徐之貨、均未運鄭、申貨可暫停辦云云、又上海郵務管理局、昨准飭所屬郵局云、昨接河南郵務長電開、現因隴海鐵路自鄭州至陝州一段發生阻滯、所有鄭州以西各地(連陝西甘肅在內)之重要郵件及包裹請暫停收寄等因准此、合行令仰一體遵照云云、

孫傳芳部之調動

▲第二師分駐滬杭沿路各站

孫部駐長興閩軍、陸續撤退、已誌報端、茲悉該項軍隊、除已分紮嘉興嘉善一帶駐紮外、其餘一部、尚留什拱宸橋、孫之計劃、擬以閩軍第二師、分紮滬杭沿路各站、現正派員多人、先赴王店硤石斜橋許村等處、接洽駐紮營房、及軍用稻草之供給等件、據由斜橋來滬者云、孫氏所派之委員曹某、業已到斜、已商定借該處富戶張炳南之當房、為駐紮地點、一面由地方捐款、辦稻草一千二百担、以備應用、日內即可開到、但鎮上人士、以各處受兵士蹂躪、頗為恐慌、有遷至鄉間者云云、

市政督辦主張民選

▲李鍾珏等致北京電

北京段執政外交內務財政陸軍海軍農商各部長均鑒、自淞滬屢遭兵禍、執政順應中外輿情、有永不駐兵之令、於是省署有特別市籌備員之聘任、中央有商埠督辦之任命、皆根據永不駐兵之意、冀為地方策安寧、為國際全信用、雖若分道而馳、實係不謀而合、輿論多主張市長民選、而不慊督辦之任命、去年淞滬戰爭、實導源於販土、苟非仍行歐美制度、將警政隸屬市政、脫離官權、則此毒不去、禍根仍在、而衛生路政亦難指臂相聯、必與租界相形見絀、兼以蘇省官辦之商埠局層見疊出、歲糜機關費甚巨、未有成績可言、而最近且發現浦口商埠一千五百萬鎊之秘密借款草約、故淞滬人民、一聞商埠官辦無不懷疑、謹就地方利害所關、陳述公意、為曲突徙薪之謀、免以善因、而成惡果、一淞滬本係商埠、惟特別市有籌備之必要、而商埠涉及外交、須有華洋雜居之準備、特別市純為內政、以永不駐兵、及軍隊不得任意通過為要點、此性質之宜分者一也、一商埠以外交關係、不妨官辦、但條例內須明定、有民意監督機關、方可不蹈浦口借款故轍、其行政費、應於江海關項下畫定的款、不宜籌自地方、更不應取之抵借、特別市為自治團體、在事業未發達時、警政雖轄於市政、其經費尚非市民所能負担、亦宜年撥江海關餘以資補助、但預算决算、須經市議會之議决、此職權之宜分者二也、應請明令淞滬特別市組織大綱、由劃入各市鄉原有自治團體之代表公同議定、以警權屬市政、特申煙禁、務使永絕亂萌、商埠範圍、由市議會另行議定、並先取消漢口借款草約、聲明此後淞滬商埠、不得有秘密之借款、則中央與北方相見以誠、各方之疑慮盡釋、而互助進行之效基於此矣、謹祈鑒納、行盼明令、李鍾珏 莫錫綸 姚文枬 沈恩孚 袁希濤 姚曾綬 黃炎培叩感、

▲淞滬市民對市政協會意見

遠東通訊社云、淞滬公民邵士傑鍾子勳范敬德吳相等十餘人、昨日具函淞滬市政協會請進行市政時勿囿於一隅、並須平均普及、以謀淞滬市民之實益、其原函云、淞滬市政協會諸公均鑒、淞滬區有特別市之組織、諸公乘此時機、召集各法團、建設協會、輔助市政進行、甚佩甚佩、惟鄙人等有不能已於言者、敬為諸公陳之、即諸公於籌劃市政之先、當屏除私見、勿受利用而有所為、受恫嚇而有所不敢為、則將來市政發展、人民蒙福、諸公與有力也、雖近日某方指責會諸包辦、諸公苟持平進行、固無損毫末、良以法團之來、係由人民公舉、人民不反對於平時、而反對於今日、决無此理、再有進者、淞滬區古四十市鄉之多、以上海市論、不過四十份之一耳、其設施允宜平均普及、毋囿於一隅、須知淞滬區特別市、是租界以外之特別市、非租界範圍以內之特別市、淞滬區特別市、是四十市鄉之特別市、非上海一市之特別市、不宜為租界以內及上海一部份之士商把持也明矣、貴會諸公、為各鄉俊彥、物望攸歸、於此切宜注意及之云云、

特別市紀聞兩則

▲市政委員草擬特別市組織條例

淞滬市政協會委員喬曦農、昨日草有淞滬特別市組織條例數則、特函請委員長俞葆材君採擇施行、其所擬之淞滬特別市組織條例草案、照錄如下、淞滬特別市之組織、端在審進地方之長治久安、華洋監督、討論自不厭求詳、茲由敝人綜合各方公意、參加管見、草成條例數則、分舉如左、願請同人進而教之、幸甚幸甚、(甲)由淞滬特別市規定區域內各法團、推出會員組織淞滬市政協會、選舉委員若干人籌辦特別市政事宜、淞滬特別市籌備會籌備員得全體加入本會委員、(或另設參事會推舉公參事員)、(乙)特別市以上海為總區、各市鄉得聯合兩個以上之市鄉、劃為若干分區、(丙)總區設淞滬特別市市政公所、各分區設市政分公所、其辦事細則由委員會訂定之、(丁)總區及分區各設市長一人、副市長一人、市政總辦一人、(市政總辦名稱係倣照租界工部局辦法)、(戊)市長人選由總分區職業團體選舉若干人、揭示通衢、再行定期召集全體市民在各本區自由投票選舉之、(己)市政總辦由總分區市長推荐、交委員會通過聘任之、(庚)總分區市政公所之組織、計設六局、(一)治安局(二)交通局(三)衛生局(四)教育(五)財政局(六)稅捐局、局設局長一人辦事員若干人、總區辦事員每局不得過五人、分區每局不得過三人、分區設局並得視地方情形及事務之繁簡酌量歸併、(辛)特以備有之縣議會市鄉議會為監督機關、(壬)區內大學校長中等學校校長、及東西洋留學生之確於市政有學識經驗者、得函聘為顧問、(癸)設市政公報社一所、凡總分區之章程議案通告及收支報告等、均於本報公布之、

▲蘇籍會辦之決定

淞滬市政會辦處、現正在京籌備、會商蘇籍會辦人選問題、茲悉三北輪埠公司昨接虞由京來電稱、蘇籍會辦決定請任李鍾珏、一俟徵得本人同意、即可發表明令、予(虞自稱)已訂於下星期五出京、由津經海旋滬云、

日紗廠開工之所聞

▲昨日各廠開工之情形

公平通信社云、昨日(廿八)為日商紗廠工潮解决之第二日、殆有全部恢復工作之形勢、工人代表、捕廳已釋放十八人、捕房方面、由工人代表克威律師、於昨日向公堂請求省釋、因之工人已入平靜狀態、內外棉十二廠、昨日全部工作、大康亦續開夜工、小沙渡方面、內外棉豐二廠、昨日全部恢復工作、工人入廠者約一萬五千人、同興、日華上工者加給賞錢、故入廠者、甚形踴躍、豐田廠內內部整頓未就緒、日管理傷勢尙難提換、昨日尚無開廠之勢、聞將於下星期一起照常工作、昨楊樹浦路、小沙渡路一帶、仍由華租二界探捕嚴密梭巡、防止再有歹人煽惑情事、各廠工會並派代表分頭撫慰各工人入廠工作云、大晚報云、日本紗廠罷工潮、已平息、其首領等、乃散發獲勝之傳單、罷工之廠、本為二十二家、今日已有二十一家開工、到廠之工人、已得原數百分之八十、閘北勞工會、今日發給工人津貼、每名二角、領取者有一千五百餘人、由學生分發、被逮工人之家屬、則發給二元、此事將延至何日取消、尙未得悉云、

▲內外日華昨日開工

上海日報云、罷工調停、已漸就緒、內外日華兩廠、已決定昨日開工、但昨日內外紗廠到廠工作之工人、僅十分之一、以至不能工作、而少數到廠工作之人、亦多不安之感、因要求紗廠方面提早放工、紗廠亦無方法、因許其全部散工、夜間預定繼續工作、但工人上工者仍爲少數、昨日實際上並未能工作也、日華因接近內外、工人中有直接參加罷工者、見內外紗廠開工成績不良、即恐受其影響、往日日工千五百人、昨日到廠上工者、尙不足二百人、實際亦未工作、不久即放工、夜工亦未能恢復云、

▲豐田紗廠明日開工

上海日報云、豐田紗廠、因曾發生暴動事件、故必須充分之防備、將於三月二日開工、夜工亦於當日開始、內外及日華紗廠、亦必於二日始能恢復常態、據聞今次之調停、概由於總商會之斡旋、又由資本家接洽所得之結果、故工人仍有抱不平者、但信下禮拜必能恢復原狀、前日東洋紗廠開工、成績雖不甚佳、昨日已有工人十之八上工、已恢復平時之工作、大日本廠、昨日已開夜工云、

▲各紗廠全體工人今日開會

遠東通訊社云、大康紡織廠工會、裕豐紗廠工會、昨致調查此次罷工之各調人云、敬啓者、承蒙調解、實深感激、茲定於三月一號(星期日)下午三時、在引翔港召集全體工人大會、解釋此次調停經過、及條件內容、俾全體工人、得一致安心上工、敬懇台端蒞臨指教一切、並請轉達官廳、加以保護、是為至盼云云、又同興紗廠工會、內外棉紗廠工會、日華紗廠工會、豐田紗廠工會、昨共同發出同樣之函件、惟地點則在浜北潭子口云、

▲工部局控訴三報館

商報館總主筆陳布雷、民國日報主任邵力子、及中華新報等、被公共工部局刑事科稽查處、呈控二月二十號、登載日商內外棉紗廠全體工人罷工之工黨宣言等情、星期一、由捕房將民國主任邵力子傳案訊供、判歸日領堂期訊核在案、昨晨已屆開審之期、工部局刑事科西探長薩拉文、繙譯曹斯新、將陳布雷、邵力子、孫慶峻三人、傳至公共公廨第二刑庭、先由工部局刑事科代表梅脫蘭律師上堂、陳述案情、並稱被告等所編輯之各報、於本月二十號、記載日商內外紗廠以及各紗廠工人罷工之文詞、有過激主義、對於民國邵力子、係迭次宣傳過激主義、應請公堂將邵驅逐出境云云、被告邵力子代表克威律師、聞語反對、謂前次捕房提起控訴被告、由英國領事陪審官陪審、當堂敝律師、為被告竭力辯護、業奉英領判决、捕房起訴、將被告逐出租界之請求、撤消有案云云、旋由孫慶峻上堂聲稱、我係中華新報館文牘、編輯係張近吾、我對於紀載新聞、不負責任等詞、續由張近吾上堂、聲明伊係中華新報主筆、負記載新聞責任、經陸襄讞與日領岡本氏得供、會商之下、以本案係田島氏陪審、現田氏因病回國、須十禮拜後返滬、論單、遂判邵力子仍交原保、其餘被告、退候三月十號原審官訊奪、並禁止登載過激黨文詞、此判、

呈報收容潰兵結束情形

▲王彬彥等

淞滬保安司令王彬彥尹村夫、為呈報辦理收容潰兵結束情形、暨各市鄉代辦給養墊款數目、開具清單、懇祈察核備案事、竊查此次齊軍潰退、麇集閘北市鄉各鎮、星羅棋布、數達三萬餘名、統率無人、毫無紀律、地方惶急之時、奉鈞座關懷民瘼、令委彬彥為淞滬保安正副司令、責令就近收容、妥為結束等因、彬等仰承德意、遵令就職、呈報在案、竊謂急者治標、當即佈告商民人等、各安生業、並佈置防務、一面撫慰各潰兵、聽候改編、正在分別處置、適值宣撫第一軍張軍長統率大軍南下鎮懾、雙方對峙、形勢險惡、商民恐慌萬狀、遷徙流亡、備嘗痛苦、伏查閘北一市、處處毘連租界、誠恐操持過急、發生事端、引起國際交涉、有負崇座注重地方之至意、職部籌維至再、因念收容潰兵、首重給養、以免地方擾害、當即飭保衛團員、會同閘北慈善團及當地警察、先從調查潰兵人數着手、一面尋覓相當地點、分令駐紮、所需給養、由該團員及慈善團職員等、按日分送、並勸令各該潰兵、嚴守軍紀、靜候編遣、一面令同總商會會長會董、晉謁張軍長、磋商遣散辦法、並請其顧念地方、和平辦法、以免潰裂、幸蒙軍長允納、而閘北始稍平定、至於各鄉鎮如吳淞大塲羅店江灣劉河眞茹等處、離滬較遠、潰兵衆多、其初搶刦時聞、姦淫迭告、自經職部委託各該市鄉紳董、按照職部辦法、各於境內查明潰兵人數、責令就地籌款給養、而各鄉鎮始暫相安、惟是此次潰兵人數既衆、逐日給養、需費浩繁、伏查閘北一隅、既無巨商大賈、即小康之家、自去歲江浙戰爭、亦紛紛遷入租界、其所居留之戶、大都貧苦小民、值茲陰曆年初、金融枯竭、而前次墊借各款、又未歸還、茲再辦理給養、更從何處籌款、思維再四、焦灼萬分、不得已商之總商會、而總商會僅允擔任米麵二項、至於燃柴稻草熟食菜蔬馬料等等、均須職部供應、無米之炊、難為巧婦、因又面商粵僑聯合會會長陳炳謙、香山旅滬同鄉會會長甘瀚初、幸蒙熱忱、允許墊濟現欵、告借銀三萬餘元、始得勉強敷衍、支持危局、事後各市鄉先後具報、亦共墊欵銀一萬一千八百餘元、始免地方糜爛、伏查是役齊軍自常錫潰退、沿途村鎮、所過皆墟、焚掠姦淫無所不至、迄今談者髮指、聞之色變、到滬以後、漫無約束、地方形勢至為緊迫、設使辦理稍疏、其為害不堪設想、幸由保衛團團丁晝夜維護、不遺餘力、而供應給養、亦賴該團及慈善團職員暨各市鄉紳董、不辭勞瘁、按日分頭輸送、且各市鄉紳董以及陳甘二紳、担任籌借欵項、熱心毅力、尤堪欽佩、綜計歷三十日之久、始告一段落、而其間經過、尤以繳械一事、最為危險、當宣撫軍迫令繳械、潰兵頑强抵抗、不允繳納、當此之時、地方人心異常惶懼、瞬息千變、險象環生、其最著者、如大塲鎮幾至兵變、幸由職部職員及該鄉紳董冒險奔馳、雙方調解、始獲安全、曾經呈報有案、總之此次辦理收容潰兵、及墊欵代辦給養、均賴保衛團慈善團職員暨各市鄉紳董之功、未容掩沒、現在淞滬潰兵已告肅清、各路軍隊亦經陸續開拔、所有在事出力人員、並給養費用、理合開具清單備文呈報、仰祈省長鑒核備案、實為公便、

嘗和合粉

可使新夫婦增進愛情

新婚夫婦甜蜜愛情乃人生幸福之最也階級無論貧富皆願以主中饋情深伉儷耳諺云巧婦不作無米之炊須在作料與否今本廠出品美味和合粉純潔淨素有調味之功用眞可謂佐餐明星際此商戰文明進化時代家庭飲食亦在考究之列常用美味和合粉定能使新婦中饋有助增進愛情和合無疆謂予不信速來嘗試

滙德豐 洪昌順 各大商店 南貨 經售

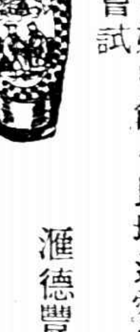

上海 中國根泰和合粉廠敬啟

製造廠徐家匯謹記橋東斜徐路 總發行所勞合路德鑫里四三一號 電話中央七六八七

朱氏頭痛散

諸君有患頭風頭痛者麼。如其有之。請到各藥房或到先施公司。只買一瓶朱氏頭痛散。由鼻嗅之。包你頭就立刻不痛了。這樣簡便。豈不是世界上所少有的嗎。而且價很便宜。每瓶大洋二角。比之看醫吃藥。豈非大大的上算嗎。但是有一句靈驗要與諸君說明的。就是嗅過此散以後。頭眞不痛了。那末。諸君介紹與同病的朋友好呢。

注意 (一)外埠無從買得之處可直向本社函購惟須兩瓶起碼方便掛號郵遞(藥價可用郵票作九折小可通用)外加掛號費五分寄費二分函須掛號以免遺失購者地址何省何處須完全詳明俾免誤投

每瓶洋兩角 每打洋兩元九角正

中南國產製藥社發行所啟 上海英大馬路永安公司西首英華街維新里

忠告白濁者之最好消息

洗射白濁

白濁乃花柳病初步異常危險起勢刺痛減便須蔓延毒至骨髓必致癱瘓毒發於外則橫痃魚口爛疳血淋等症本醫生行醫於此專門研究此種科學獨具實驗心得有各國最新白濁儀器新法洗射保證痛苦近因天氣寒冷更時備電爐不以受凍又特製各藥根本治理十年八年多方醫治不愈者均能藥到病除永不復發

診所上海三馬路大舞臺對面 姚佐頤醫生啟 (注意)外埠患者亦可通信求治函取章程即寄

▲公廨復審工人

楊樹浦平涼路(大康)(裕豐)等各紗廠、鼓動工人同盟罷工、為首之工人郁甫良、張阿三、女教員吳光清等、先後被捕、解廨訊供、判吳交保、其餘還押候訊、各情已迭誌本報、昨晨已屆復訊之期、捕房將被告解案、即據包探程海彪與九十號西探、投案禀明前情請究、被告方面、由克威律師上堂代辯、並稱敝律師代表日商(內外棉)(豐田)(同興)(大康)(裕豐)等各紗廠、罷工案內被捕之全體工人、查此次罷工風潮、均於前晚七點半鐘、由敝律師及大康紗廠等總代表、與總商會各商董調處、業已解决、則本案亦須請求撤銷云云、經陸襄讞得供、商請日領岡本氏、判吳光清仍交原保、其餘仍還押、候三月十號原審官訊辦、

▲孫中山代表中止來滬

公平通信社云、孫中山氏因滬日紗廠工潮事、特派王光輝南下調查、嗣悉本埠各公團又接京電稱、王君因臨時有事、已中止來滬云、

昨日之萬國足球錦標賽 (道勝)

▲蘇格蘭二與一勝葡萄牙

萬國足球錦標賽中之蘇格蘭隊與葡萄牙隊、昨日在棒球場舉行決賽、中西人士參觀者頗衆、三時前、二隊公請之芬得爵士、裁判員瓊司、巡邊員李思廉李台及二隊隊員等、均先後蒞場、三時起賽、首由芬得爵士開球、在二分間內、葡萄牙左翼忽得球、單身獨進、絕塵而奔、敵人措手不及、乃乘隙傳遞、突由右內鋒高拉哥(Collaco)踢進、葡萄牙乃勝一球、塲中呼聲四起、斯時蘇格蘭前鋒、大施攻擊、中鋒台萊(Dailey)左右內鋒雪恩頓(Symunton)飛立浦(Phillids)尤形活動、故球屢撲門、在十五分及四十二分內、為台萊雪恩頓各攻入一球、故上半時結果、二與一之比、蘇格蘭勝、下半時起、葡萄牙隊一鼓作氣、進攻敵門、但未幾聲勢又轉、葡萄牙球門前又危急萬狀、幸左右衛及守門之守禦得法、遂無可乘之機、此後屢進屢退、均無所得、下半時、二隊不分勝負、比賽結果、二與一之比、蘇格蘭隊勝、觀昨日蘇格蘭隊之戰績、可稱精練優美、與英國隊較、直可並駕齊驅、難分先後、將來二隊奪標之際、正吾人評別高下之時也、

今日賑濟韓災之球戰 (道勝)

▲樂羣與聖芳濟…在棒球場

今日午後、法租界棒球場內、為賑濟韓災事、將有公共體育塲之樂羣隊與聖芳濟之比賽、所得券資、悉數捐助韓災、二隊中樂羣隊為華人足球聯合會錦標隊、聖芳濟為跑馬廳內第一組錦標隊、今一旦相與周旋、亦足以號召一般熱心足球者之注意、况事屬賑災、尤當協助其成也、券二角、塲內並不另指云、

約翰昨日戰勝滬江 (道勝)

▲五十一與十五之比…約翰勝

八大學籃球錦標賽中之約翰與滬江二隊、昨日午後二時半、在滬江健身房內舉行、裁判員施蒂華、二隊劇戰四十分、結果約翰以五十一與十五之比、勝滬江、滬江素以善戰名、是日忽失常態、遂為約翰所敗、而約翰自本屆開幕後、一勝東吳、再勝南洋、今又勝滬江、前途眞可賀也、

昨日上海賽馬之成績

第一次 平 賽一里又四分之一
馬名 騎師 重磅
(一)地海利也 The Harrier 胡會林 一五五
(二)墨西哥麥南 Mexican Money 海摩維處 一六〇
(三)阿巧 Archer 亞配令 一五五
時間二•四二•頭馬勝一頭二三馬相距三乘

第二次 跳浜 賽一圈
(一)地楊倍 The Young Bird 白爾 一五七
(二)發勝 Fashion 海石林 一五七
(三)哈本兜 Harpender 司丹倫 一五二
頭馬勝四乘二三馬相距二乘

第三次 平 賽二里
(一)派立雖 Piracy 美登 一五八
(二)克立的克 Critic 台維司 一五二
(三)潑來海勃登 Beckhampton 史兵飛 一六一
時間四•二七•頭馬勝四乘二三馬相距一乘

第四次 互奪杯跳浜 賽二圈
(一)雪物司僕 Silver Spur 白爾 一五六
(二)加拉福尼 California 美登 一五六
(三)惠而槍司 Wild Chance 史派克 一六五
頭馬勝數乘二三馬相距五乘

第五次 跳浜 賽一圈
(一)白特利 Battletree 台維司 一六〇
(二)七克皮而 Exchequer Bill 美登 一六〇
(三)衣際麥南 Easy Money 史丹倫 一五〇
頭馬勝三乘二三馬相距一乘半

第六次 平 賽一里
(一)凡司僕 Vestborg 海摩維處 一五五
(二)雪勒司 Cyrus 侯達 一五五
(三)白辣門台 Black Monday 史兵飛 一五五
時間二•〇七•二頭馬勝二乘二三馬相距一乘

第七次 革事杯跳浜 賽二圈
(一)及弗令脫 Jack Flint 白爾 一五七
(二)克羅色達令 Crusader King 海石林 一五七
(三)雷特貝迫 Red Pepper 史派克 一六五
頭馬勝一頸二三馬相距二乘

第八次 重磅平 賽四分之三里
(一)地高俠客 The Goshawk 及賓司 一八〇
(二)阿羅 Arrow 史本司 一八〇
(三)拜納拿司 Barnauas 考特克 一八〇
時間一•三三•四頭馬勝數乘二三馬相距四乘

第九次 平 賽四分之三里
(一)Mexican Money 海摩維處 一五八
(二)…neny 侯達 一五八
(三)…an Merlin 歐司 一五五
頭馬勝四乘二三馬相距二乘

●執政府查詢各省。。。。。無一覆到。段催再電紅會總辦事處、昨大概各省兵燹來電云、前准各官長、對於營復。（1）遵照辦理去後、

●昨日有俄兵函開、已遵照轉飭保護矣、等因准浴池洗浴。往日電復轉飭各該地俄人以言施救外、特復、希即察浴客驚丹胡景翼叩宥、者愕然得人（3）腥。

國貨會力爭請日本重稅

▲國貨會致駐日公使函

中華國貨維持會、昨致函東京中華駐日公使云、敬啟者、本月八日呈復無函、慶邀鈞鑒、竊以日本加徵奢侈品重稅一案、曾經該國國會提議修正、得減與否、未悉如何結果、務乞鈞使迅賜示復、以利我國僅有對外之營業、而安數十百萬工人之生計、如尙未議決、務請大使鼎力交涉、得減若干、藉紓民困、否則國內數遭軍事蹂躪、以致多數商廠停業、而國外少數貿易、又被值百抽百重稅所困、敝省工人、生計頓絕、敝會覩此險象、難以緘默、謹特瀆呈鈞使、垂憐小民之慘境、速爲交涉撤消原案、或抗爭減輕新稅、則國內工商、得延殘喘者、皆賴鈞使所賜、敝會當代全體工商、馨香禱祝者也云云、

●籌欵擬建兩大橋

滬北工巡捐局長李厚祚、近因鑒於閘北商市日益繁盛、擬在新閘橋東烏鎭路西、廣福路兩路南堍、建築鋼骨水門汀新橋兩座、接通租界、以利交通、預算建築經費、約計需銀二十餘萬兩、一時籌募匪易、決由大小各業、分等擬認、查閘北區域內及南北兩岸、以絲廠米行麵粉廠爲最多、平日營業亦較他業爲巨、按照生產銷額、擬捐兩年、以冀集腋成裘、昨日上午十時餘、李局長偕同上海縣知事李祖夔、乘車至麵粉公會、往訪顧馨一榮宗敬二會長、晤商認繳橋欵辦法、並定今日分赴絲繭總公所、訪晤沈聯芳黃揩臣總協理、暨米行公會等各業領袖、商定籌繳欵額、以便興工、

●交部復轉運會電

▲飭路局恢復交通原狀

滬甯鐵路各轉運公司、因各站積貨甚夥、急待裝車運輸、而所有滬甯津浦各車輛、大都均被軍事所用、迄未發還、致上海運輸同業會電請交通部轉咨奉軍軍長、飭屬沿路各軍官、迅將各站留用各車輛、放歸路局、以備裝運商貨、俾免損失等情、昨由交通部電復如下、轉運公會鑒電悉、查恢復貨運一事、本部早經積極籌畫、將商民迫切情形、迭商各路沿線各軍長官力予維持、並派員分往切實接洽、現在津浦貨運、已達平時百分之五十以上、直達特別快車以及直達尋常快車、均已另經照常開駛、滬甯貨運、近亦漸次增加、其直達特別快車、及夜快車、亦正次第開駛、俾各軍再將機車輛多予放還、不難恢復原狀、除再電商轉飭各軍將所有機車輛悉數撥還、並分飭各該路認真辦理、以期迅復運輸原狀、特復、即希轉知同業各商爲盼、交通部宥、

●滬甯路貨車逐漸開運

滬甯路貨車、停開已久、運貨堆積、非常不便、迭經運輸同業等、懇請恢復原狀、路局已逐漸設法、調動空車、供給各轉運公司運貨、上星期中、堆積各貨、已運出不少、惟貨車數仍不多、故多數尙由行李車代運、本星期起、陸續增多、不久即可正式回復舊狀焉、

●菜場聯會請緩取重秤

▲一律用十六兩秤

各路菜場總聯合會、鑒於顧客購物用秤、不能一致、影響攤戶生計、至深且鉅、昨經分呈上寶兩邑請求取締、文云、（上略）竊敝會迭據各路菜場攤戶等來會聲稱、小販們、雜類、屢有買客自帶重秤、有十八兩或二十兩廿四兩作一斤者、甚至有重逾三十兩者、買賣爭執、窒礙良多、華租各界警捕、解紛無術、影響小本營業、誠非淺鮮、會員等買進各貨、價格劬兩、均有標準、不能隨人隨秤、任意增減、長此以往、營業前途、不堪設想、公函到會申敘困難、懇請轉詳、擬定衡法前來、據此經敝會函請公共租界工部局納董設法禁革、期使滬市用秤、一律定爲每斤十六兩以公貿易、而安營業等情去後、伏思近日衡法、至不一律、上海尤甚、中央雖明定標準、而習俗相沿、積重難返、官廳耳目難周、從未嚴行取締、以致造成目前現象、滬地爲吾國第一商埠、萬國觀瞻所繫、關係非淺、爲此備呈十六兩今秤程式一桿、呈請縣長俯賜察核、迅予分別咨呈淞滬警察廳、滬海道尹交涉使、並會同英法兩租界領事、咨照各該工部局、出示永遠禁革、一面會同淞滬警察廳會銜示諭、並飭各該界內各路菜場攤戶、各各來會領用是項公秤、以期一律划日實行、革除積習、藉平買賣、以正衡法、實爲公便云云、

●曾孟樸反甯

江蘇財政廳長曾孟樸來滬、實因二月份軍政各費無着、擬與麵粉廠商所訂包認江蘇全省麥稅辦法、茲聞廳長此次來滬、向該業預借應、先籌繳之麥稅六萬元、以應急需、磋商結果、各廠商僉以包認麥稅一案、省批尙未發下、且聞軍界方面、仍欲征收粉麥各稅、以致合資各廠、均懷疑不繳執欵、實屬無欵應命云、曾廳長因預籌麥稅無着、旋向某銀行暫行指撥、於昨（二十八）上午乘滬甯九點三十分特別快車攜欵返甯云、

●惠工債權團開會

上海惠工債權團於昨日下午一時在工商友誼會開會、到會志新等、計二十餘人、由臺理事主席、報告包仁律師代表辦理經過、詢債務者、願以六成償還表堅持、結果決定以七成與之交涉云、

●中山病狀之電告

▲心臟力强體力日弱

本埠國民黨昨接汪精衛二十八自北京來電報告、中山病狀云、總理病狀昨無變化、醫言心臟力强、而體力日弱、胃不消化、排泄亦少、脈搏仍一百二十、呼吸二十八、熱度三十七兆銘儉、

●米業着手收欵

▲繳浚河費及軍費

米業仁穀公所、因接商會來函、攤派蘇州河開浚費、及軍費八千元、故昨日召集同業集議、議決同業認數分爲福祿壽喜四等、惟同業到者甚少、現定明日起派員着手向各行收欵云

●磁業會議加價

▲自即日起

上海磁業公所、爲磁價飛漲、捐稅加重等事、於日昨召集各同業開會討論、到者四十餘人、由鬮爲常主席、報告開會宗旨、經衆議定、按照原價加增一分半、大小碗推、于即日起、無論批發往來、一律照新訂價碼單交易、

●無線電設收支處

▲擬在北京路

吳淞無線電報局、現擬在北京路鹽業銀行樓上、設立收支處、昨由方局長與該行接洽一切、即將從事開辦云、

●納稅會催撥補助費

▲致江蘇財政廳函

公共租界納稅華人會補助費、前經蘇財政委員會議決停止後、仍由該會呈准財部、從國庫中照撥、昨該會理事長方椒伯、特函蘇財政廳、請迅撥放、原函云、逕啟者、敝會國庫補助費、前由省中整理財政委員會議決截止、停給已久、經於七年十二月間、呈請外交部財政部咨請省長、仍在國家費內、按年照數撥給、俾資維持、業奉財政部咨照辦在案、並當由省長令由貴廳照辦在案、查是項補助費、前係領至十二年份十二月爲止、其十三年份全年、暨本年一二兩月、合計應領洋一萬四千元、未經照給、現既蒙部省允准維持、爲特函達貴廳、請將該項補助費一萬四千元、迅予塡給發欵通知書、俾使領取應用、至該欵停給日久、敝會困難情形、諒在洞鑒之中、無論庫欵如何支絀、惟祈設法周全、不勝感禱、並候示復爲盼、此致、江蘇財政廳長、上海公共租界納稅華人會理事長方椒蕃、

●搜尋失蹤之俄人

▲上海俄人聯合會

字林報云、當此次戰爭期中、齊燮元兵曾在蘇州、捕獲俄人三八、認爲偵探、押解至上海兵工廠、嗣因確知其實在、並非偵探、方將其釋放、此外再有俄人十八、於一月二十一日、在江陰失蹤、迄未得其蹤跡、此十八人實受上海俄人及西人公司之僱用、販賣衣服、各人均有中國持正式護照、係由上海交涉署簽發、自若輩失蹤後、上海俄人聯合會、曾秘密調查、未得結果、旋又派代表二人、至江陰查問、亦無消息、但據各方面傳來之消息觀之、若輩確已在江陰砲台被槍斃矣、於是俄人方面、再向江陰官塲、請求收殮若輩之屍骸、但屍骸何在、亦不得知、俄人團體中、現仍在江陰詳查實在、並擬索回若輩被捕時所有之貨物、以若輩之屍體、俾可運回上海殮葬云、

●日僑勞動談話會

日本勞動文化協會主事久留弘三氏、與兵庫縣工業懇談會常務幹事石野竹之介氏、近因研究紗廠罷工事來滬、連日向各方面查究罷工經過情形、昨晚七時半、應日僑基督教青年會之請、出席在日本人俱樂部、所開之勞動懇談會、演講此次視察所得之結果、及與日本勞動爭論之比較研究等、到會聽講者各納會費兩角、以充會塲經費、又久留氏擬與中國工人代表會晤、交換意見、並允爲中國工人公開演講一次云、

●營房改建公園之規劃

滬閘北工巡捐局局長李厚祚、因閘北市經董沈聯芳王彬彥等、故於日前集議、決定將該營房改建閘北公園、現已擬改建計劃、(甲)改建之規劃、(一)該營房居中原有閘部之房屋三十餘間、加以修葺、改爲議會廳、(二)沿後營牆之房屋二十餘間、改爲厨室、將來可備中西餐以享客、(三)沿後營牆南側房屋二十餘間、改爲休憩室、及浴室等、沿東西營牆之一帶房屋、改建茶室、以便夏日游客啜茗之所、居中自營門至閘部之兩排營房百餘間、一律拆除、其材料遷往裴家橋慈善團建作庇寒所、殘疾院之用、(四)營房拆除後、營門外之操場及營之空地、均廣蒔花木、成功一極美備之園林、(乙)改建之經費、(一)募捐、(二)發行市公債、聞此項改建、至少非一萬數千元以上之設置、欲求美備、則必五萬元不可、現李局長已與市董王彬彥、連日討論規劃、期在今夏、草具規模、再爲逐漸改進云、

●嚴禁有獎債證券

上海縣公署、昨奉滬海道尹訓令云、案奉省公署准農商部咨開、案查禁各項有獎債券證券一案、業經本部會同內務財政兩部、呈請臨時執政鑒核批示在案、因奉臨時執政指令內開、呈悉、准如所擬辦理、即由該部通行遵照、此令等因、奉此、合行令仰該道尹所屬、將各項有獎債券證券、一律切實查禁、以杜流弊、切切此令等因、奉此、除分行外、合行令仰該知事遵照、將各項有獎債券證券、一律切實查禁具報、此令、

●籌備全國工聯會

上海工團聯合會、以本年二月七日長辛店京漢鐵路總工會舉行二七紀念時、由各地代表議決發起全國工團聯合會籌備、並決定交上海工團聯合會籌備、將開該會現已進行籌備手續、將定於五月一日召集全國大會、議決一切云、又由京來滬協同調解日紗廠罷工風潮之中山代表王光輝氏、業由日前抵滬、聞工團聯合會、已訂期今晚開會歡迎云、

●省教育會常會

江蘇省教育會、於前日（二十七）下午五時、開幹事員常會、出席者九人、袁會長主席、（議決事件）(一)章伯寅君函告出席聯太平洋會議籌備情形、並以離滬在即、請另推代表、議改推朱經農君、(二)江蘇教育廳復函委託本會組織遠東運動會籌備會、派體育指導員會同辦理、議函致體育研究會、並與臨派指導員會同辦理、（報告事件）(一)報告江蘇省長公署復函、第二農業校長請轉飭駐校軍隊遷讓案、已電商張軍長、並令該校將此次損失、核實開單呈報、(二)報告江蘇教育廳復函、蘇州醫學專門學校校長已呈請省長核准、聘請吳濟時暫行代負責任、又復本會轉送錢寶琮等函請省校經費、已照核示、(三)經各校長會議辦法、呈請知照、(三)報告全國水利局河海工科大學校長函告改定校名、(四)報告中華全國商會聯合會江蘇省事務所轉代電知、請段執政將國會自延期受賄後所議決各案、明令撤消、(五)報告全國教育會聯合會庚款事宜委員會寄到宣言、及第九次會議錄、

●公民教育之進行

▲青年會徵求公民品格標準之意見

青年會全國協會提倡公民教育運動事、該會智育幹事劉湛恩博士、特發通函、徵求各界條舉公民必要品格若干條、以求得有定評、爲提倡時之準繩、茲錄其通函於下、敬啟者、敝會鑒於國步之俶擾、國勢之阽危、推原因、覺非徒民主之名而未晉舉民主之實、雖軍閥政客爲其淫威、足遏民權之發展、而民衆缺乏公民智識、自甘放棄、究屬自誤、吾人以認爲居今之日而欲挽此狂瀾、非注意公民教育、使人人知公民資格之可貴、履行公民應盡之天職、庶幾亡羊補牢、猶未爲晚、去歲曾借五四五七紀念之會、自五月一日起至十日止、舉行公民教育一星期運動、並組織公民教育研究社、各地各界人士、頗表同情、已獲良好之成績、今年因擬繼續舉行此舉、並以七月一日至十五日將在檀香山舉行泛太平洋會議、作純粹之國民外交、冀解決沿太平洋各國間之癥結、因又通函各地青年會、組織公民與國際問題研究社、討論國際問題、以供出席泛太平洋會議代表之參考、區區愚忱、無非希望羣衆注目公民教育之重要、以企達到公民教育普及之目的、耳聞諸高明、未審以爲然否、顧在此提倡公民教育之中、尤有問題、不得不先爲解決、而需請助於台從者、則良好公民當有何種品格爲最要、敝會既勉棉薄爲公民教育之提倡、則公民必要之品格、宜有準繩、而此準繩範圍、非博採各界賢哲之高見、無以爲定評、素仰台從卓識超倫、用特附呈空白回片一紙、乞就管見所及、舉示公民必要品格七種、或七種以上、務懇撥冗即復、易勝感禱跂盼之至云云、

●習藝所請撥省補助金

寶山貧民習藝所所長于鍾琛、以本所開工以來、各科材料、均待添備、需欵殷繁、所有十三年度省補助金銀二千元、前經縣署劃撥銀五百元、昨又續具領狀、呈請縣公署再行劃撥銀五百元、以資應用、當奉指令照准如數撥發云、

●甬同鄉爲錫箔業呼籲

▲致虞洽卿電

甯波旅滬同鄉會、昨致虞洽卿電云、北京中央飯店虞洽卿先生鑒、甯波箔紙加稅、商民不堪受累、查箔紙舊徵每百斤七錢、新章每百斤欲徵二兩、超過兩倍、聞自四月一日起、即將實行、甯波十萬苦工生計有礙、惶恐萬狀、錫箔業公所業事梁康翁來申商議、乞公向總稅務處設法懇求、收回成命、仍照向章、免再加稅、以恤商情而維血本、至禱盼復、甯波旅滬同鄉會勘、

●滙豐銀行股東會

▲報告去年營業

文滙報云、滙豐銀行於本月二十一日、開股東年會、由董事長主席、報告去年營業狀況、去年一年中、所獲之淨利、連同前年滾存之欵、三、三七九、三一四•四五元、共爲一六、三八三、八八二•〇一元、較之前年、略爲減少、其股息之分配、爲每股三鎊、又紅利二鎊、

●電話用戶今日開會

華人電話用戶聯合會、因各路蓋印手續、業已完畢、特定今日下午召集委員大會、討論各項議案、

●國民會議促成會常會

上海國民會議促成會、於昨日下午二時開委員會、主席俞秀松、(一)報告、(二)北京促成會總會轉西南各處代表對日進京、(二)上大滬雪同鄉會來函加入、(三)孫庸武來函請王作英爲代表、(四)唐公憲來函請李炳輝爲代表、(五)劉清揚出席京總會請黃胤爲代表、(六)鄂萃仁來函請朱義權爲代表、(七)通電全國、(八)電北京總會召集人民的預備會議、並即起草國民會議條例、(四)通告本會各團體徵求對於國民會議之意見、(五)聯絡各社團一致主張人民團體應充分參加國民會議、至五時散會、

●記者聯歡會選職員

昨午記者聯歡會在悅賓樓聚餐、並選舉本屆新職員、到會員二十四人、由第七組會員史久潤主席、報告一年來會務之經過、次發票選舉、由張振遠蔣夢芸鄭青士分任檢票監票、開匭結果、當選職員如次、中文書記潘公展、西文書記汪英賓、會計嚴諤聲、評議員戈公振、嚴獨鶴、史久潤、潘毅華等七人、次主席報告日來紛函本會詰問新聞大學內容、是否本會組織等等、應如何答復、僉以該校與本會絕無關係、其內容如何、更不可知、決議鄭重聲明、以免誤會、末由主席報告、下月聚餐、由第八組會員馮郡良馮杜石潘毅華徐忍寒當值、旋即散會、

●學生會定期開會

上海學生聯合執行委員會、現以各校均已開學、諸事急待進行、聞已定於三月一號下午二時假全國學生聯合總會、開第四次會議、討論要案、所有委員皆已發函通知云、

●梁士詒明日北上

前國務總理梁士詒氏、於日前由港來滬、屬交通銀行、茲悉梁氏以滬上已勾留數日、所有在滬進行事宜、亦已公畢、定於明日上午九時、偕同眷屬暨隨員乘滬甯車北上、以便早日參與善後會議云、

●青年會歡宴王正廷

▲前日與明日

本埠青年協會、以王正廷博士於日昨來滬、特邀集本地航海、中國、西人等青年會暨協會幹事、於二十七日午刻、聚聯歡會於四川路航海青年會內、藉表歡迎、到者中西幹事都五十餘人、聚餐後、由王博士演講青年會對於國家之貢獻、大致謂現今吾國所急需者、爲領袖人材、爲一種光明正大不在暗地做私事的、而且有活潑服務精神之領袖人材、以奠定邦國、此種人材之造就、培養訓練等等、當以青年會團體爲唯一之屬望云云、又訊、該會特定陽曆三月二日中午十二時、假座悅賓樓、爲王洗塵、

●法華鄉請賑卹災區

滬西法華鄉董佐楊洪釗黃壽祺、昨日分呈上海縣公署兵災善後會文云、呈爲呈報事、竊查江浙戰事、軍隊已經撤退、回溯上年秋間、敝鄉受兵災各村、如周沈巷潘家宅焚燬房屋六十餘間、甫經兵災義賑會撫卹結束、不料陰曆十二月初六日陳樂山部、在松江敗退潰兵二三千名、散至敝鄉小閘周沈巷一帶十餘村、蹂躪民房十餘日、至十七日侵晨四時、齊燮元帶兵數千突至車站、析以代新、迺南小閘地方、開火猛攻陳部潰兵及張允明在老龍華駐紮之軍、戰鬥甚劇、鄉民在睡夢驚醒、不顧槍林彈雨、扶老攜幼、倉皇逃避、至八時後槍聲漸息、齊軍一路搶刦、陳張兩軍殘兵、亦復如是、逆後洋人收械遣散、鄉民方慶更生、稍有回家度歲者、詎料正月初六日、又有奉軍六十三團三四千名、馬三四百匹、猝至徐家滙車站塘子涇一帶十餘村、散居民舍、加之馬匹踐踏、蹂躪更甚、是晚周家燒燬房屋約二十間、估踞十七日之久、門窗器具、衣被食糧蕩焉無存、以上匪次兵災、敝鄉獨遭慘劇、計二十八保東十八圖十六圖六圖東七圖蔓延五十餘村、流離轉徙之苦、舖戶、損失約三十餘萬金、鄉民何辜、慘遭浩刦、更有甚於洪楊之亂者、且於二十一日起、每日有鄉婦百餘名來所求賑、雖董佐慰言緩卸、除函請兵災善後會從速賑卹外、理合呈報、仰懇縣長察核、俯准轉致兵災善後會派員調查、從速賑恤、以救災黎、實爲德便云云、

●兵災善後會開會期

上海兵災善後協會、昨日該會分致各鄉董通告、訂於三月四日、開常會、報告要事、

●市鄉行政會將開會

上海市鄉行政聯合會、昨致各市鄉鄉董通告、訂於三月四日開常會、

●市議會明日續開常會

上海市議事會、連日開各股審查會、審查各種重要議案、已於前日審查終了、昨日該會又發通告、定於三月二日下午五時、續開春季常會、

●商團華隊明日開課

本埠萬國商團中華隊、招募第十九屆預備隊員、茲聞該隊照原定計劃、於今日上午七時、召集投効人員、在四馬路萬國商團俱樂部之健身房內、考驗開課、發給受課執照、以資甄別、並定自明日起、即行開課訓練、所有手續尙未結束之人員、擬於本星期內、再行擇期考驗、

●龍華保衛團函文

▲致總商會保衛團

遠東通訊社云、龍華保衛團致總商會保衛團函云、敬啟者、此次漕河涇四區警所長程麟率警至龍華寺移動營底公物、開槍示威、行兇毆傷貴團員丁一飭、經熊警所長派員向貴團道歉、解釋誤會在案、詎此案巡警方面、將開槍示威行兇毆人強奪公物拘捕船戶等種種罪名、移禍敝團、實於道德公理、殊欠平允、伏念敝團成立之初、適值盧何下野、地方紛亂、警察不見蹤跡、敝團長督率團員、日夜勤勞、維持地面、頗費苦心、其後巡警到鎭、亦經敝團長約束團丁、和衷共濟、此次起釁、實由該分所長移禍敝團、將不白之冤、宜騰報章、輿論譁然、竊思江浙軍興而後、上海總商會首先發起保衛團、一呼百應、南市閘北首先成立、四鄉景從、此次苟如巡警片面之言、敝團勢將被强力之解散、則兎死狐悲、物傷其類、敝團設被解散、各處保衛團勢將蒙其影響、似此媚强凌弱、不顧公理、豈不遺笑中外乎、夙仰貴團長急公好義、古道熱腸、爲此專函懇請貴團長主持公道、伏爲轉函熊警所長、勿聽程麟片面之言、亟應雙方兼顧、以昭公允、是爲至禱、相應函達、即希查照爲荷、此致總商會保衛團長江、龍華保衛團謹啓、

●近日盜案四起

▲浦東 浦東下沙鄉民陸小狗、年逾七旬、家稱小康、於陰歷二月初三夜、突來盜匪八人、當場將陸捆縛、並將陸孫奂興、總長該盜在河洗浣血綜衣服、被人看見、即報駐鎭水警、王隊長飭警拿獲盜匪六名、解送閔行警所、轉解南滙縣署訊究、▲西新橋街 法租界西新橋街甯波路口一百三十八號仁和號紙店、於前晚七點半時、突來盜匪四五人、闖入店堂、袖出手槍恐嚇、當在賬檯上搶刦去大小洋銀五十餘元而逸、捕探目等赶來、匪已遠颺、▲徐家滙 法新租界徐家滙天錀橋堍恒和烟紙店、於前晚八點鐘時、突來盜匪兩人、跳入店堂、各出手槍恐嚇、當被搶去洋念餘元、臨行時放槍示威、後由事主叫單報捕請緝、▲楊樹浦 楊樹浦臨靑路陳雨亭所開之小雜貨店、於前晚八時許、突來盜匪五人、兩盜在外把風、三盜一擁而進、一盜手執手槍恐嚇、當將抽屜內大洋十五元、小洋一百二角、搜刦而逸、迨該管捕房派探兜拿、匪已無踪、

●皖籍難民由閩來滬

昨日午後一時、浦東洞泥渡華通碼頭有直隸輪船、由厦門開駛來埠、裝載皖籍（鳳陽）難民三百餘人、靠岸後即在該處席地暫憩、內以婦女居其多數、顏色顦顇、形狀甚慘、聞日內尙有大批此項難民、繼續運滬云、

●學徒捲逃大宗票據

蘇州人王鈺生、年十九歲、去年九月間、經人荐至寶豐花紗號學業、前日清晨、該號經理將怡大、振泰、同泰、三錢莊之莊票三紙、共計銀一萬八千六百兩、又永安紡織公司所出寶豐、鴻豐、義生、同泰、怡大等莊、計銀五萬兩之支票七紙、又鼎盛、安康、鼎泰、三莊之往來經摺三扣、及遞銀回單簿一册、交給與王、囑向各莊、將莊票兌取現欵、支票亦換莊票、不料王携取票據、逃避無踪、嗣經該號得悉、即投總巡捕房報請合緝、一面分赴各莊、請爲止付、並即掛失、各莊以此事、須有官廳禁諭、方能止付、否則殊不妥貼、故該號副經理張炳奎、於昨晨偕代表律師、投公共公廨、陳明前情、請求諭令各莊、禁止付欵、經俞襄讞得票、商諸英領馬君、准諭知各錢莊、本案未判決以前、此項支票、不得兌付、

●婦人因口角自盡

漕子口潘家灣地方客民李步青、近與伊妻李陳氏不睦、本月二十六日又起口角、該氏即於翌晚解帶縊死、昨晨經廳檢察官前往、驗明李陳氏委係自縊而死、塡格判令屍夫李步青備棺成殮、聽候核辦、

●公共公廨訊案彙誌

昨日公共公廨訊理民事案、(一)應源記延羅傑律師、控八森堂負煤不交請追損失案、（堂諭）被告請求復訊不准、(一)中國蓄電池延朱斯芾律師請求改期、（堂諭）改期仍請原告赴會審官與馬領事官訂訊、(一)永泰祥控協昌祥不付票洋案、（堂諭）原告律師二月二十日函稱、兩造業已和解、應予銷案、(一)朱德記控張子堂等欠付清潔洋案、（堂諭）改期七天訊、

上海大戲院

上海唯一之影戲院 北四川路虬江路口

每天開演日戲二場 一點半 五點半 夜戲一場九點一刻

空前絕後 愛情神怪第一佳片

大明星范朋克·中國女明星黃柳霜

合演傑作

Douglas Fairbanks in "The Thief of Bagdad"

月宮寶盒 ◀十四大本▶

劇中共有演員五萬五千 [illegible]

價目 日戲每位 九角 一元五角 夜戲每位 一元 二元

共和影戲院

西門方浜橋外 星期二星期四星期日皆換片

星期日(日戲)(夜戲) 復仇記(六本) 為父 飛箭黨(四本) 一二集

星期一 滑稽 飛箭黨(四本) 一二集 注意

星期一日戲滑稽四本 十三十四集黑箱子四本

(價目) 特別包廂一元 普通三角 洋三角 正廳一二角 月樓 幼童減半 ◀一律大洋▶

愛普廬影戲院

北四川路五十二號 即海甯路北首

AOLLOP THEATRE

紅綠眼鏡 加映 孝子

小世界

中國模範游藝場 門票每位洋一角

泥人 (第一)鬧元宵 大京班 女子新劇 愛華社 (第三)四明文戲 化妝曲 申曲 戲法 蘇灘 說書

新世界

南北交通地道 門票小洋兩角

達社 文明新劇 初七日 趙五娘 初七夜 鄭元和

大劇場 文武京戲 初七日 (全)牢獄 惡虎 鴛鴦村 初七夜 東漢頭本 興隆史

北部劇場 髦兒京戲 初七日 小桃取 上三金 攻春陵 初七夜 紅蝴蝶

天韻樓

永安公司

上海第一俱樂部

柳社 男子新劇 初七日 燒骨計 初七夜 獨手大盜(二本)

影戲場 日夜開演 著名大長片 女中豪傑

鳳儀班 髦兒京戲 初七日 吳天塔 二進宮 鐵弓緣 打花鼓 遺翠花 連環套 燒骨計 盜宗卷 初七夜 除三害 張四姐 算糧 黑水國 汾河灣 十八扯 小上墳 虹霓關

大世界

中國第一俱樂部 在上海西新橋堍

門票小洋二角

是第一游藝場 是公眾行樂地 ▲遊藝之多 ▲不可殫述 ▲各界公餘 ▲請臨遊覽

天蟾舞臺二月初七日戲價目

頭本 漢光武復國走南陽

時報 二月二日

……塞垣、思之當於地方……切將此意……亦未始非……此意、用特……節日雖經……要團體、均有……之會辦、事前……任狀璧還、已不……將來滬、此案……以應軍需、並……▲寶山縣議……張鎮威上將……紳民咸仰……

天蟾舞臺二月初七夜戲 價目 注意

五本 六本 漢光武 復國走南陽 兩本一夜開演

大舞臺二月初七日戲 價目 注意

張韻宸 畢永霞 畢小樓 陳月梅 劉蕙琴 賈璧雲 趙文連 張春海 張桂芬 李瑞亭 毛韻珂 趙如泉 韓玉卿 張春宸 殷玉虎 黃玉麟 趙韻聲 張春海 姚俊卿 小達子 張桂芬 劉雨田

(砂痣) (金錢豹) 牧羊 牛二 本 關公走麥城 (賀后罵殿) 泥馬渡康王

大舞臺二月初七夜戲 價目 注意

張春海 畢小樓 張韻宸 孫少堂 李瑞亭 姚俊卿 劉慧琴 趙韻聲 黃玉麟 小達子 毛韻珂 賈璧雲 趙如泉 張桂芬 趙文連 孫慶芬 韓玉卿 陳月梅 設春虎

◀十七八本狸貓換太子▶

亦舞臺二月初七日戲 (六馬路雲南路)

韓長寶 張國斌 馬春樵 黃艷芬 朱凌雲 張德俊 李春來 尚富霞 閻嵐亭 九陣風 周喜如 朱素雲 小翠花 馬富祿 尚小雲 譚富英

風波亭 (鐵公雞) 下河南 取金陵 豪傑居 慶頂珠 打漁殺家

亦舞臺二月初七夜戲

張德俊 陳少甫 朱凌雲 張國斌 李春來 張長力 韓寶四 尚富霞 閻嵐亭 九陣風 周喜如 譚富英 朱素雲 尚小雲 小翠花 李壽山

(會市頭) 黃鶴樓 殺四門 打麵缸 演火棍 定軍山 全本能仁寺

新舞臺二月初七日戲 價目

沈少甫 曹臣 夏良民 李祥林 王月明 潘海秋 吳竹 查天影 潘香 夏月樵 倪潤月 呂金利 張燕琳 張月亭 夏桂軒 夏良民 張月華 王月明

(草橋關) 泗洲城 花田錯 一將難求 大鬧三雅園

新舞臺二月初七夜戲 價目

許奎官 夏月華 邱治雲 汪優遊 張月亭 夏月潤 潘海秋 周鳳文 張桂軒 吳竹香 夏良民 潘月樵 呂燕琳

◀初次新演 茅山得道▶

共舞臺(法界小閘) 男女合演 二月初七日戲

小蘭春 王文祥 金少山 趙松樵 粉菊花 羅筱寶 蓋叫天 呂美玉 林樹森 李桂芳 董俊峯 林樹勛 劉永奎 李吉瑞

山 救母 (…戲) 迷傳 銅網陣

共舞臺(法界小閘) 男女合演 二月初七夜戲

小蘭春 羅寶 林樹森 韓文奎 文秀 陸樹田 呂美玉 蓋叫天 李吉瑞 劉永奎 粉菊花 趙松樵 金少山

全部 薛家將 風波亭

笑舞臺

易方朔 馮毓秀 譚志遠 傅秋聲 夏天人 鄭正秋 慎愁紅 張冶兒 王光能 張大公 張鐸聲 黃君美

頭本 黃愛珠遺恨記 夜戲 續編二本 黃愛珠遺恨記

先施樂園各場游藝一覽表

▲東書場 姚省三 中外戲法 優美班 文武京戲 百代公司 長片影戲

▲北書場 周甫藝 常錫新戲 過昭容 連環雙簧 洪小鳳 改良申曲 范素貞 女子蘇灘 蔣婉貞

▲西書場 笑笑笑 滑稽新戲 梅啓山 文武戲法 黃杏珊 戲迷雙簧 更新團 文明新戲 沈桂英 時事本灘

▲新劇場 晨鐘團 男子新戲 夏鶯鶯 化裝蘇灘 周鳳英 醒世團 女子新戲

門票仍售小洋一角 幼童減半 樂園啓

電影新評

第二千七百五十四號

評「情海風波」(三)

清波

情海風波中之一景，用普陀潮音，澎湃岩石嵯峨，使人亦悲壯亦清新，背景不善取，等於呆景，此片海潮洶湧，為劇中生色不淺。

劇中兩女角，徐素娥以貌勝，張美烈以動作勝，最後胡體圖中槍，張美烈伏其側，久久不移寸步，似略校濡。

劇中警察逐逃犯，武士打抱不平，時雙方以刀槍對舞，略一對抗即可已，灘上一警察一武士對打之不已，姿勢絕不類格鬬，如江湖賣解者流之耍十八般武藝，佔時太長，於情理尤未合，是此片中之小疵，應加以刪削者也。

警察追踪至狄家，狄已逃，警察應將全宅嚴搜，乃草草一索即去，于理未合，而狄母陳屍在床，未表明警察入室一視，未免疏漏也。

狄志光逃至鄉間，見村老乞食，常事食後，村老即收其為義子，似太唐突，狄自承逃犯，村人胆小，詎敢窩匪，類此編劇者牽強處，再紓廻生一曲折，較圓滿也。

字幕詞句極佳，出吾友王鈍根手筆，自不凡。惟每幕「哎喲」太多，似可節略一二，鈍根聞之，或不以我為吹毛求疵乎。

字幕字體有兩種，一方形，一行草，似宜一律，此亦待改良者。（完）

小專電

●龍濟光在袁皇帝時，曾封王，龍昨斃京中，喧傳龍王歸位，村農預料今年夏秋必有水患。（2）（赤羽）（北京）

●龍濟光死後，身上忽落細屑甚多，送殮者愕然，有人云此乃龍鱗，觸鼻果發奇腥。（2）（秋士）（北京）

●執政府查詢各省兵額，電發多日，各省無一覆到，段催詢，某秘書作滑稽語曰：大概各省兵全裁，乾淨無額可報，故不復。（1）（赤羽）（北京）

●昨日有俄兵二人，率同二俄婦至旬香浴池洗浴，該池以向不招待女賓拒絕，俄人以言語不通，強入沐浴，當時全堂浴客驚為得未曾有，某道學先生竟閉

目着衣匆匆而出。（2）（求是）

●常州車站洋橋南岸東首樹上，懸有人頭六顆，面面相覷，人謂係六頭會議。（3）（君曼）（常州）

●湖北省公署秘書長成憲，日昨具呈辭職，其呈文內有「…用人當考其家庭未有倫常乖舛，穢德彰聞，而能共心腹者…」等語，後被蕭督之心腹某知事聞之，大怒，蓋成語即指某知事。（3）（大僧）（武昌）

●昨晚寰球中國學生會在大東旅社舉行二十週紀念年宴，大會請梁士詒演說，梁大講經濟問題，說者謂是財神本色。（2）（無為）（本埠）

●據掃葉山房、江左書林、著易堂等書店中人稱，近日生意大好，雜家詩集每日至少售出十數種，有人說因上海詩謎大發達。（3）（姻）（本埠）

刃姦記

▲本夫下毒手　野鴛鴦斃命

（龍泉自宜昌寄）

舊曆臘月二十五日，宜昌招商局碼頭下河壩棚戶杜吉祥，殺斃其妻杜向氏及奸夫朱老五一案，現由縣署判決，按新刑律科以有期徒刑一年零二個月，並褫奪公權全部十年，茲爰誌其經過情形於下。杜吉祥係興山人，前四年偕其妻向氏來宜埠開設小茶肆為生，該婦向氏素不守婦道，時有曖昧事發生，而杜某乃一弱拔不振之人物，亦弗敢制止，聽其暢所欲為，忍氣吞聲，非一日矣。其妻織又識一駕划船者朱某，即朱老五也，兩情相洽，如火如荼，漸竟明目張膽，毫無畏忌，時予本夫以白眼，甚至逼其本夫獻處他室，而彼等奸夫淫婦獻處一榻，杜某無如之何。無何杜某以軍隊開拔調防，為拉夫者拉去，強當夫役，歷途多日，始獲放歸，其妻竟發以閉門羹，幾經哀懇，始准其住家安住，而杜某已憤火中燒，姑予容忍，竊思伺其二人睡熟時，馳往陸軍聯合督察處報告，雙雙拿獲，重懲以洩己憤。不料至督察處報告，而督察處以民事訴訟未便受理，拒其請求，杜某乃懊喪而歸，惡膽橫生，又飲有過量之酒，醉氣薰薰，偷至廚下覓鋒利之切菜刀一把，伺彼奸夫朱老五及伊妻杜向氏睡熟，突至彼房，首將朱某連刺數刀，傷肩部左右及腦腑部而死，嗣將其妻向氏亦如法泡製。時夜近三鼓，雞鳴一下，其左右鄰舍聞彼屋中叮叮作響，咸大詫異，開門探詢，始知個中情形，紛恐受累，旋呼崗警將杜帶署究辦，而杜倘欲畏罪，獨至宜昌縣署行政處投案自首，警不理，即將杜帶押，並函送地方檢察廳法辦。當事發生之翌晨，宜埠十室九空，以此事洵為奇聞，萬人空巷，爭往觀，路自辰至午，絡繹不絕，幾如山陰道上，而兩屍赤裸，一絲不掛，血跡淋淋之間，命苦鴛鴦供獻於萬人之目前，亦慘矣哉。現在有人擬將此事編為小說云。（1）

大啖放生牛

▲放到奉軍肚皮裡

（求是）

常州城北放生寺畜有水黃牛二十餘頭，蓋係慈善家購買捐入者，平時並不耕作，以故肥壯特甚。近自奉軍雲集後，軍中日必宰牛數頭，以為食品，後由代辦所某某建議，將該寺黃水牛不論大小，悉數充作軍用，寺僧等不敢抗，惟有照辦而已。說者謂代辦所某某之思想可謂靈敏，但此二十餘頭之牛，修到放生寺，仍免不了一刀，真該黃牛等夢想所不到也。（2）

美國菊花展覽會

▲以菊題總統夫人與皇后芳名

（玄廬）

華盛頓近由各植物學家發起開一菊花展覽大會，其中頗多佳種，且更擇其挺秀美麗者，題以各國總統夫人皇后之芳名，若柯立芝夫人及曼麗皇后等，均其最著名者。（3）

奇怪的善後會議徽章

（曲忍）

善後會議徽章正面鐫一兒童，左手持日，右掌托月，左足踏地球，右脚懸空，作舞蹈勢，背面鐫機關名稱及號數。有人問該項圖案意義，據該會中人答覆：兒童係和平之神，持日托月，表示回天之象。某人嘆曰：和平之神原來是一個小孩子，太陽月亮都被他藏在手心裏作耍，無怪地球上一點光明都看不到了。（却酬）

影戲界消息

▲小小電影研究社自去歲成立後，即着手攝製汪福慶君手編之「上海花」一劇，已排練純熟，商務印書館特派員前往頗得攝製權，開拍該社業已允諾，一俟「綱包步」一片告竣，即從事開攝，預料五月間可出現。

▲神州影片公司「不堪回首」新片，前在上海大戲院開映，極受觀眾歡迎，以該片表演俱用靜的動作，顯現劇中人之個性，使觀眾心絃受相連之感動，戲劇家洪深君、著作家鄭錦鍊君俱為此片之組織，含有藝術上之價值，而攝片及取景，面面美術，亦為美術家丁悚君所稱許，現聞此片已經恩派亞戲院租得，自今日起即由該院繼續映演云。

小評

▲倫敦一般交際之花，近以所穿之低跟鞋雖舒適便利，然終不甚美觀，故尚莫不改穿高跟鞋，其徑達之原因，良由各種著名報紙婦女欄主筆之論調鼓化所致云。（3）（元）（譯二十五日大晚報）

●琥珀柄之無敵牌牙刷

本社因萬僑服務社會之需要，采貿易之法，在亭僑名廠定製琥珀柄牙刷一批，選料極精，內有Butterfly硬印為記，定價與本廠自製品之第四號骨柄西式同，每兩支一角，透明紙盒裝，最美觀，每十支一盒，計六盒，祇收二元，外埠另加郵費五分。批發每十支，上海法租界南陽橋四二九平四三七號家庭工業社批發所啓（附白）前向法國定到之檀香皂現已銷失無存，容俟續到再行登報廣告。乙2573

我經君櫥窗而不顧

緻善時談勿
櫥用有及何
窗電此君無
則燈種之論
人以口櫥何
皆點吻窗入

○駐足而觀焉注意？

可驚之要濟對於貨物合宜之陳設，其緊要但逐一籌耳。詳情請向工部局電氣處接洽。寫字間福州路十七號，樣子間南京路念六號，總電話中央一八三號

金龍牌香煙。為國貨中無上之美品。諸君既吸名煙，復享提倡國貨之榮譽。一舉兩得，何樂不為。

中國南洋兄弟烟草公司

合光眼鏡可以糾正

勿使男女子之若此

謹告學界及各界注意

日力不充之患，近幾為青年學子之一種流行病，無以補助之，非特足以阻滯其學力，且尤足以枉耗其靈明，蓋由於涉獵既艱，心神不暢，而記憶力之作用往往事倍功半，即腦筋亦為之疲乏。此誠得真正光學專家為之審驗目光，特如所缺之度數，製成化學鏡片以彌補之，俾其適如分際，則目不勞而神自暢，腦既逸而用自舒，其無形之裨益有不可以道里計者。若夫學子之有頭痛及腦氣筋病者，據諸醫理，亦多與目患相關，一經驗光，病根立見，他如外著之目疾，尤不可不先就靠驗，俟調理康復，再致力於學業，庶不為終身之累。如以上所述，亦不僅學界中人也，之有同病者皆當注意。敝公司於驗光製鏡之學，夙蒙各界信用，自問亦堪為社會裨益，竭誠忠告，幸吾學界及各界略之。

中國精益眼鏡公司謹啟

總公司上海南京路勞合路口

有美堂廉價

陰歷二月初七日截止

中西文具　喜箋聯封　各種壽幛　紙貨簿冊　承接印刷　介紹書畫　精裱裝池　美術各品

開設上海南京路（山西路東首）

乙2532

春冷宜服人中寶　則體温常保

春咳宜服保肺漿　則肺臟無患

俗話說「清明斷雪」，是清明以前的天氣，應當還要春冷啊，體弱的人，更怕春冷，這因血液不旺、血管收縮、體温下降所致，太和大藥房發行（人中寶）服之，能滋補心臟腎臟，添生新血球，助長血液循環流行，那體温常保，春冷可免了。如有因春冷而感冒風寒，以致咳嗽不止者，請服本藥房發行（保肺漿），能發散肺內所受寒氣，咳嗽自止，那肺臟無患了。小兒咳嗽，請用甜美可口保肺飴藥片。

人中寶之功效……凡血氣衰弱，面黃肌瘦，精神衰疲，婦女血虧等，服之，精血充足，面色紅潤。

保肺漿之功效……凡感冒傷風，劇咳不止，久咳病痰，頑痰痰喘等，服之，咳痰化除，肺氣暢達。保肺飴同功。

價目　人中寶　大二元　小一元二角　保肺漿　每大瓶洋一元　小七角五分　保肺飴　每盒一元

上海四馬路中　太和大藥房總發行　國內外各埠分號各藥房均有出售

短篇新譯　舊夢（續）

（陳道希）

The Old Story.（舊事。）Junko Lavin著。 J. O' Brien精選一九二四年英國短篇小說集中之一篇。

一你大槪總從閱歷中知道且是豔婦，常帶有更神游移的神秘的空氣，——一種神秘，——啊，這彷彿是一種不合理的震動，牠觸動了人的靈魂，並且用一種高度的動力來搖牠。 那時至今，多少歲月已經馳過，然而我仍道只有那個婦人會使我心動，好像是一種先天細胞素，牠能喚醒我『異我』的倦欲眠的威權。 但是我不願用哲理來研究啊。

「安排去替她在我們車箱中弄一坐位的，便是那個羅馬人。 我爲了這件分饋，感激他到如此地步，我就立刻恢復了我們已斷的談話。 但那時車廂中現出一個光滑滑的禿頭，一雙圓睜的眼睛從人羣中出來探望。 這古怪的小頭，垂著一撮山羊鬚，並且有那好性兒的煞脫爾（註一）的神氣，髣髴那煞脫爾現在變化作一個盡心夫婿，或其且是一個情癡夫婿。 那髯聲朝那坐著的麥陀那飄動了幾回，而當她對牠主有人微笑，問他要自己尋坐位時，他低忙答道：

「我很快樂，我在這車廂裏極快樂，吾愛。 只要你和那小寶貝（註二）在這只首飾箱裏，我是不打緊的。 啊，首飾箱，哈哈哈！」 那時這探頭探腦的頭顱，做了一個快活的鬼臉，縮回了。

「火車打著單調，降降穿過一塊麥寂，星光下垂的平野。 對了這個麥陀那，我倦眼竟忍不住緊閉攏來。 當我開了眼睛去瞧她時，深悲忽至：我覺得好像我生平一向在尋覓這個婦人，她似仙的臉兒和淺笑；如今我末了尋着了她，她已羅敷有夫了。 那個雙眼倒睜的倫兒已將她永永從我手中奪去。 那麼如何呢？ 如何呢？ 在這樣悲哀的深思中，我又屈伏於我的困疲了。 在我眼底最後警過的畫圖，是那個麥陀那，俯視她哭喊着的小孩，那羅馬人幫她去撫慰牠，並且同時打着蹩腳意大利話，同她講了幾句。

「我打盹入睡，睡眠充滿了惡夢。 在一個夢裏，我髣髴跟着那個婦人，穿走一塊陽光如炙的沙漠。 黃銅般的土地弄瞎了我的兩眼，熱沙傷我兩脚，兩脚都出血了。 忽地我看見天地接處，有一縷徐鳥的烟，並且有一種似獸嘷一般的喧聲，破了沈寂。 這婦人開着步向那烟直走去。 當我們走近一堆幾過了水，將要熄滅的火時，我看見三個人形圍火蹲著。 他們是三個毛髮鬈鬈的拂拂 一個是赤條條一絲不掛，一個穿了一條褲，一個戴了一付眼鏡。 他們瞥見了她，就直跳起來。 吶喊着，狂笑着，他們先圍着那出烟的火，其次圍着她，跳舞起來。 跳舞漸速。 牠一些一些地快起來，直待牠變成一陣混亂的胡旋舞，從這裏我聽見她的叫喊，雜着沸沸的粗暴的豬叫聲。 聚集我所有氣力，我正想去救她，那時我止步驚呆了：我看見那火和三個跳舞的拂拂都在世界邊上，——紫色的沙漠在那裏斷了，絕壁陡峻，下望無底。 我打算喊出來警告他們，而別一種的恐怖禁住了我：如今那婦人的臉面改變了，並且很陌生。 呵呵大笑了一陣，她扭住戴眼鏡的拂拂，並且發狂似的同他跳舞。 我頭暈眼花了，我兩脚軟了；我從那峭壁直攧下去，——醒轉來，看見那羅馬人正在力搖我。

「快起來！ 我們在羅馬境了。」

「疑惑似的，我四面瞧了一瞧。 我眼睛移到她身上，我所有夢裏不歡的感觸像影子一般地消滅了。 （未完）

電影新談

紀小女明星倍倍潘蓋

（柏晉）

倍倍潘蓋（Baby Peggy）爲電影界最小之女明星。天眞爛漫活潑。可人。黃髮垂髫。年方五齡。然其銀幕藝術已足使人倉視。蓋之影片。莫不稱蓋有天賦之藝術才能也。彼年得數十萬金之俸酬。全家賴其供食。美國人士。無不羨蓋父母之幸福。遂令天下父母心生女須使學電影。可見一般觀衆愛蓋之熱忱矣。培森（W. R. Benson）曾以將潘蓋發表於『電影界』上。頗稱道蓋氏之天才焉。特迻譯之如下。俾閱者一窺。培森曰。倍倍潘蓋爲銀幕上之最小明星。彼所表演之種種滑稽動作。令人見而捧腹。然余等每笑銀幕上潘蓋之滑稽動作而恒責自己之子女有此同樣之頑皮舉動也。余實不解其故。余常自思曰。苟潘蓋在家洗澡時。於浴室內作種種搗亂舉動。恰若演劇時導演員所使彼如此者。則潘蓋之母親將如何。余費一番唇舌解釋。當受辭之理由也。潘蓋亦爲一五歲之尋常女孩耳。然余不解何以而獨喜觀其豐滿快樂之小臉神光灼灼之一對明眸於銀幕之上也。余等觀潘蓋之表演而自見幼時之情景。余等自知幼童時之頑劣與騷擾。而恰得慈母愛父之諒解。正同現日之潘蓋也。（未完）

美國電影界瑣聞

（王冷雲）

電影名人史欽克氏（女伶播門之夫）近謂人云。彼曾以極正確之計算考察電影界之進行狀況。預料霍萊塢及紐約城二地本年度出片總數。當有六百八十多種。製片費本約在一萬三千七百萬金左右。其中十分之九。爲霍萊塢出品。十分之一爲紐約城所製。而其他各地產物。尚不與也。

藝術大家滾勵西自與戴祿女士結婚後即從事於電影。內本人鼻端微損。頗不美觀。某已延醫療治。闊其醫費計十萬元之鉅云。

笑匠羅克已與派來蒙公司訂一合同。行將開始工作。羅克素爲百代製片。今竟去而之他。雖羅克自云將來仍當爲百代服務。

電影演員往往以不能在銀幕上一現其平素擅長之技爲憾。例如康惠泰利之精於拳術。彼得亞馬利之長於跳繩。俱不得一獻其好身手。女伶卻特惠克嘗以不得爲銀幕上之模特兒爲缺望。他如瑪格理女士（俠盜奇祿中之女主角）氏素擅跳舞。自入電影界以來。僅得一次之機會云。

著名陰險派演員惠來斯皮頗於孀海上英雄與葛爾蕾女士發生戀愛。關係旋在導演家劉宇家中結婚。惠氏前曾與葛羅爾。旛黃生女士在一千九百十六年結婚。一年後即離婚。今蓋第二度新婚矣。

人皆以電影演員之生活爲極清逸者。其實殊有不然。蓋大半有名之演員每日工作之時間極長。終日有休息之暇。如康威泰利麗絲泰萊。康斯登塔文理。余爾等每日自上午九時起直至第二晨之四五時始得片刻之喘息。有時竟至七時許尚不能少息者。長時間之工作。亦可謂苦極矣。

演員等因工作時間太長。曾組織團體提出條件。向公司方面交涉。其中尤以皮頗之主張爲最重要。其主張係下午六時後不得工作。星期日照例休假。業經多數演員簽字提出矣（現乙）

瀛聞雜錄

（無知）

德人。近用鋁質金屬製成鞋鞍裝以木底。發售於市。穿之甚耐久。頗爲一般人士所歡迎云。

新式製火柴之機器。能於一分鐘間製柴桿四萬枝。

空間有星名克坡刺（Cappella）者。距地球極遠。其光線之傳達。歷久而有微浪。經法國某科學家用電流放大其光浪。更以傳聲器聽之。得聞其抑揚頓挫之聲。甚爲清晰。因名爲星之歌云。

無論齒輪電器活塞及其他部轉動之聲。均能辨晰。明白。一有損壞。其聲即異常態。立能察其所壞部分而修理之。荷免卻許多重大之損失也。

社會小說　黑暗上海（四〇一）

（清波）

第十八回　石上三生寃家成賊友　檯前一笑恩客作香巢

柏提仁笑道。你去搜材料。一個人去搜便了。爲什麼要拉著我去。劉理球道。一個人去格外沒趣了。兩個人去。萬一無材料可搜。我們借那地方談談天。也可以多坐一刻。柏提仁道。那末我便犧牲一晚的工夫陪你便了。劉理球道。那末說定了。我們一准嚇台碰頭罷。柏提仁道。案目叫什麼。劉理球道。嚇台甚小。一到那裏。可以一看便知。用不着尋案目。我大從可以先到呢。說罷。劉理球又從身邊掏出兩張戲票分了一張給柏提仁道。你帶一張票去。萬一你先到。免得案目再叫你買票。老實說。這種戲再化錢買票。眞有些不甘心哩。柏提仁道。買票也有限。不過三五隻小角子。劉理球道。錢到小事。出得不甘心。還是省了的乾淨。當下兩人又說了些閒話。各自分頭散去。到了晚間。柏提仁因和劉理球有約在先。吃了晚飯。便坐了車子。直向嚇台而來。到得嚇台門首。忽見鐵柵緊閉。從鐵柵裡掛出一塊黑底白字的牌來。上寫著八個大字道。「今日客滿。明日請早」。鐵柵欄內果然人頭擠擠。煙霧騰天。一陣陣的熱汽。從劇場內吹出來。柏提仁的鼻子裏聞著了。很爲難受。柏提仁要待進去。却已無門可入。欲待回頭就走。又恐劉理球在內候著。未免失約。於心不安。正在躊躇不定。進退維谷的時候。鐵柵欄外。又到了兩輛漂亮包車。車上走下兩個麗人。那時天氣並不冷。兩個麗人。却一人披一件淡綠色華絲葛的夾大衣。一個麗人。略瘦一點。年紀已在二十四五歲上。卻借著脂粉的力量。露不出什麼憔悴之象。

瑞和洋行

禮拜一拍賣

貴重地產

准於二月十五日下午四點鐘在本行拍賣洋房住宅一所 地二畝六分四釐 [illegible]

洋房 該產 尚有租期一年

欲知詳細者請至小行面詢可也

彙司公司

男式部

新到英國時式便帽

格子有黑白黃白二種

彙司公司白

南京路江西路轉角

金城銀行廣告

辦理商業銀行一切業務兼營各種儲蓄存欵

資本一千萬元收足五百五十萬元 公積一百三十萬元

行址　天津　北京　上海　漢口　其他各省會商埠

並有代理機關

總行上海英大馬路南京路四百七十六七八號

總行電話　經理室一一三五　營業室三八〇〇

瑞和洋行

禮拜三拍賣

市布　華特呢　元西　緞　毛春呢　小企呢　花標　稍清　華達呢　元絨

[illegible]

瑞和洋行

禮拜一拍賣

搪磁口　衣料　木紗　杯　毛巾　鉛筆

[illegible]

新華儲蓄銀行公共儲金

第六十五期開獎號單

本行經中華民國十四年二月二十日在北京中央公園當衆執行儲金人公推臨時代表黄序東白伯誠宇少芝君在場監視共收儲金二萬一千五百六十元 二成半獎 月共計全額二千六百三十號 大獎七號小獎二百六十二號 金計七千八百九十元 所有得獎號碼以及獎金數目開列如次

頭獎一號計洋二千元 **第九一二號** 汗西雲都水頭蔡威君獨得

二獎一號每號各得洋一千元 **第二六九號** 北京前外鞭子巷頭條三十六號彭衙志記得四分之一 北京銳記得四分之一 北京趙太太得四分之一 京馬記得半額

三獎一號計洋 **第二四六九號** 北京李記得四分之一 北京琉璃廠信遠齋張均華君得四分之一 上海泰慶里陸豪泰君獨得

四獎一號計洋一百元 **第四三〇號** 北京苗君得半額 京幹記得四分之一 全額各得洋十二元

五獎一號計洋六十元 **第二四六一號** 天津河東糧店街竹記獨得

六獎一號計洋十四元 **第一一九〇九號** 北京姚記獨得 北京何君得四分之一

小獎二百六十三號每號 **第二三一九號**

三二一
一一一一
九八七六五四三二一〇九八七六五四三二一〇九八七六五四
九九九九九九九九九九六六六六六六六六六六一一一一一一
五五五五五五四四四四四四四四四四三三三三三三三三三三
五四三二一〇九八七六五四三二一〇九八七六五四三二一〇
一一一一一一一一一一一一一一一一四四四四四四四四四四
八八七七七七七七七七七七六六六六六六六六六六五五五五
一〇九八七六五四三二一〇九八七六五四三二一〇九八七六
二二四四四四四四四四四四五五五五五五五五五五一一一一
〇〇〇〇〇〇〇〇〇九九九九九九九九九八八八八八八八八
七六五四三二一〇〇九八七六五四三二一九八七六五四三二
五五五五五五五五〇〇〇〇〇〇〇〇〇〇二二二二二二二二
三三三三二二二二二二二二二二一一一一一一一一一一〇〇
三二一〇九八七六五四三二一〇九八七六五四三二一〇九八
六六六六九九九九九九九九九九一一一一一一一一一一五五
六五五五五五五五五五四四四四四四四四四四三三三三三三
〇九八七六五四三二一九八七六五四三二一〇九八七六五四
〇〇〇〇〇〇〇〇〇〇一一一一一一一一一一六六六六六六
八八八八八八八七七七七七七七七七六六六六六六六六六六
五四三二一〇〇九八七六五四三二一九八七六五四三二一〇
三三三三三三〇〇〇〇〇〇〇〇〇〇八八八八八八八八八八
一一〇〇〇〇〇〇〇〇〇〇九九九九九九九九九九八八八八
一〇九八七六五四三二一〇九八七六五四三二一〇九八七六
四四二二二二二二二二二二八八八八八八八八八八三三三三
三三三三三三三三二二二二二二二二二二一一一一一一一一
七六五四三二一〇九八七六五四三二一〇九八七六五四三二
四四四四四四四四九九九九九九九九九九四四四四四四四四
六六六五五五五五五五五五五四四四四四四四四四四三三
二一〇九八七六五四三二一〇九八七六五四三二一〇九八
五五五六六六六六六六六六六四四四四四四四四四四四四

總行北京廊房頭條八號　分行天津法界中街七號路　上海天津路鴻仁里口

注意（一）公共儲金第七期均於四月三日中午十二時在北京中央公園開獎十次定於年內十月下旬在三馬路京央樂場參觀

荷蘭國橡皮公司

博物院路十七號

N G P M

橡皮貨專家製造

上海匯豐銀行及虹口分行告白

本行額定股本洋五千萬元 股東負責額洋二千萬元 公積金英洋二千四百五十萬元 總行設在香港 分行設在廈門 [illegible] 上海 漢口 北京 天津 青島 福州 [illegible] 各埠 [illegible]

中華民國十二年四月一日

（6170）

沈製　鏡面散

能移醜成美貌

本牌沈製鏡面散是中國藥料和珍珠羊脂化煉爲粉專門治男女面上●雀斑●烟粉刺●瘰癧●黃黑●狐臭●洋斑●美容●酒瘰●等類可以根本剷除永遠貌非常花白玉粉一時艷可比角價 雙料每洋兩瓶每打五元單料價減半

包出頭髮　生髮膠

純用藥品化學煉就凡婦女產後男女血枯病後脫髮退包可重生新髮不靈包換 外埠郵政局滙洋與鏡面散同價 用外加寄費批發特別公道 [illegible]

各學校應用大楷習字帖

書法之優美以大楷書爲最難得小楷書但求筆畫勻密行列整齊已覺可觀大楷書則必求有肉有骨非有渾厚之筆致挺勁之腕力不能臻優美之境且工于小楷者不患不能作勻淨之小楷工于小楷者未必能作優美之大楷故習字者必先從大楷入手以樹其基礎查本局出版下列之大楷帖五十八種均係海內精本極合各學校學生臨習之用請即購買臨習自然書法日進優美而有事半功倍之效也

書名	冊數	價
珂羅版印董香光藏唐拓九成宮醴泉銘	一冊	一元八角
宋拓九成宮醴泉銘	一冊	五角
珂羅版印宋拓溫彥博碑	一冊	一元六角
珂羅版印宋拓衛景武公碑	一冊	二元五角
網目版印宋拓玄秘塔	一冊	一元六角
珂羅版印初拓居士塼塔銘	一冊	一元五角
原拓塼塔銘兩種合冊	一冊	三角五分
宋拓褚河南雁塔聖教序	一冊	五角
珂羅版印宋拓褚河南聖教序	一冊	二元八角
宋拓道因法師碑	一冊	五角
珂羅版印何紹基藏薛少保信行禪師碑	一冊	二元
宋拓薛少保信行禪師碑	三冊	五角
宋拓顏家廟碑	一冊	七角
宋拓多寶塔碑	一冊	六角
唐拓多寶塔碑	一冊	六角
宋拓元次山碑	一冊	四角
明拓唐圭峰禪師碑	一冊	三角
宋拓東方畫贊	二冊	八角
宋拓柳公權金剛經	四冊	一元四角
宋拓玄秘塔	一冊	五角
珂羅版印李春湖藏宋拓化度寺	一冊	一元四角
北宋拓東坡醉翁亭記	一冊	八角
宋拓東坡書豐樂亭記	一冊	七角
初拓趙松雪道教碑	三冊	七角
趙松雪蕭山大成殿記	一冊	二角五分
趙松雪湖州妙嚴寺墨蹟	一冊	四角
趙松雪福神觀記墨蹟	一冊	三角
趙松雪寫虎丘隆禪師碑墨蹟	一冊	四角
趙松雪大覺寺帝師碑墨蹟	一冊	三角
錢南園大楷墨蹟	一冊	二角
珂羅版印內府藏唐拓化度寺邕禪師塔銘	一冊	八角
珂羅版印宋拓線斷本皇甫誕碑	一冊	三元六角
宋拓皇甫君碑	一冊	五角
珂羅版印虞世南夫子廟堂碑	一冊	三元
初拓虞世南東廟堂碑	一冊	五角
臨川四寶第一唐本廟堂碑	一冊	六元
汪退谷臨河南聖教序墨蹟	一冊	二角
翁覃溪鈞宋拓化度寺墨蹟	一冊	二角五分
成親王宋拓化度寺墨蹟	一冊	三角
翁叔平臨宜人墓誌墨蹟	一冊	四角
汪由敦臨多寶塔墨蹟	一冊	[illegible]
張季直狼山觀音像記墨蹟	一冊	[illegible]
翁覃溪葉公祠堂銘	一冊	[illegible]
王右軍黃庭經放大字本	一冊	[illegible]
董香光大楷習字帖	一冊	[illegible]
張廉卿書南宮縣學記大楷	一冊	[illegible]
柳公權大楷習字範本	一冊	[illegible]
蘇東坡大楷習字範本	一冊	[illegible]
李文田大楷習字範本	一冊	[illegible]
鄭孝胥楷書習字範本	一冊	[illegible]
鄭孝胥大楷習字範本	一冊	[illegible]
張廉卿大楷習字範本	一冊	[illegible]
翁叔平大楷習字範本	一冊	[illegible]
劉石庵大楷習字範本	一冊	[illegible]
管君謨大楷習字範本	一冊	[illegible]
歐陽詢大楷習字範本	一冊	[illegible]
陸潤庠大楷習字範本	一冊	[illegible]
張季直大楷習字範本	一冊	[illegible]

上海　北京　天津　各省

有正書局啟

中華民國十四年三月一號
MARCH 1, 1925
PUBLISHED EVERLY SUNDAY

圖畫時報

第二百三十九號
每星期出版

清廢帝宣統之出京

宣統於二月二十三夜喬裝日人乘京奉車出京其妻亦於次日赴津現定於二十七日乘營口丸轉道大連赴日本日使館已通知執政府執政府亦不加干涉惟將聲不得有政治行動據清室方面宣稱宣統之走係受報紙之恫嚇云

清室代表紹英與太監

宣統之妻與其母妹

宣統之時裝

清室善後委員會

宮內使女之出宮

宮內媽媽之出宮

本畫報自今日起完全改用洋紙精印以答愛閱諸君盛意

催眠術爲一般人士所應研究者

近世爲精神與物質競爭時代學者研究物質科學之外更不可不從事探求吾人精神之能力催眠術即爲代表精神學之專科具有靈力治病觀念療癖心靈感通念想傳道等等神秘作用已爲世界學者所公認視爲近代人所不能少學識所以現今外國無論醉心物質科學之人及醫生藥師皆樂爲研究更事闡明其理總發表其源流爲學術界添一異彩但我國人知得催眠術之人極少其中且有視之爲邪術者本會人嗤笑本會乃提倡斯道現在心靈學研究上更添設催眠術一科用宣傳訊並以十有餘載養成催眠學人才極多今爲普及計除面授函授之外再出**電鏡催眠法**一書以便未得本會函面授之各界人士研究得

應用催眠術治病（患心臟麻痺症）
（在中國心靈研究會攝影之一每期在本刊發表）

有識者收獲此種有用學識施諸實用此書洋裝布面外烙金字用最貴價之洋紙印成極爲美觀內容插入**銅版照片四十餘幅**之多每幅皆有詳細說明不論何人按圖依法任將何人施行催眠無不着手成功附有電鏡一具精靈堅固八用不壞普通電鏡現祇收成本大洋三元外埠函購加木箱報寄郵費二角如不通郵滙之地可用郵花代價（郵花九五折）有志研究者希函購用

函面授
章程承
索即寄

中國心靈研究會
上海北四川路大德里對面一號洋房
電話北二九二九　信箱三二一號

那威國白蘭打來廠
老牌愛克惠補身酒

十年舊酒

價廉味厚

本行經理那威國白蘭打來廠老牌愛克惠補身酒收貯十年方始出售久已馳名中外諸君惠顧請臨敝行爲盼
上海四川路念九號
中國總經理順亨洋行謹啓

最新出版

吳昌碩梅花大中堂 五彩宣紙精印極合新年懸挂每幅大洋一元五角綾裱外加工洋一元此外尚有新出吳昌碩書五彩富貴神仙大中堂每幅一元五角吳昌碩篆字大對聯每付一元

百菊圖 菊花種類甚多搜其名貴者寫之一圖態研色麗洵大觀也五彩精印每卷共念八種定價大洋一元二角

宋元書影 此書分經史子集四部凡宋元精刻書式均已搜羅備遺考古家所必備精印與原本不爽毫厘分裝四鉅冊定價羅紋紙印六元連史紙印五元

宋元寶繪 此冊係大內所藏曾經牧宋仲審定如宋徽宗林椿等之花鳥張爲行王振鵬之宮廷等之山水劉經等之寫生高古秀麗各盡其妙又經印訂精美誠畫家所宜快觀也清宮藏五彩珂羅版印定價二元八角

陸廉夫花卉十六幅 此爲廉夫先生傑作每幅均有題句用珂羅版精印與原本絲毫無異精美異常誠畫家所宜快觀也每冊大洋一元二角

趙撝叔字屏 此屏真草篆隸俱備（一）北魏鄭僖伯白駒谷題字（二）陳徐陵不義寺碑（三）室邑令費鳳碑（四）史游急就篇爲撝叔先生精心得意之筆茲用宣紙影印與原本絲毫無異四幅大洋二元四角裱亦加一元六角

宋拓玄秘塔 此碑明拓者居多宋拓本實爲希有此本賢字上字均未損缺爲宋拓第一精本鈐藏轉折神采奕然與點畫間鈍之本較相去何啻霄壤世之學柳書者必先觀爲快也今用珂羅版精印每冊大洋一元六角

陸廉夫畫屏兩種 此畫屏五彩精印共四幅定價大洋二元六角裱工則外加實洋一元二角（一）閬苑仙裳（二）瑤臺瑞雪（三）月明清露（四）秋夜雨聲

顧鶴逸山水屏幅 此山水四幅即春間書畫會陳列定價每幅二千元者茲用五彩珂羅版精印六尺大幅與原本絲毫無異合購不購均可乃贈堂懸掛之妙品也每幅定價大洋四元

◀上海有正書局發行▶

曾伯廉咳嗽藥水

專治傷風咳嗽哮喘喉痛沙聲喉管發炎百日咳及一切喉症此藥水無論何處均有出售

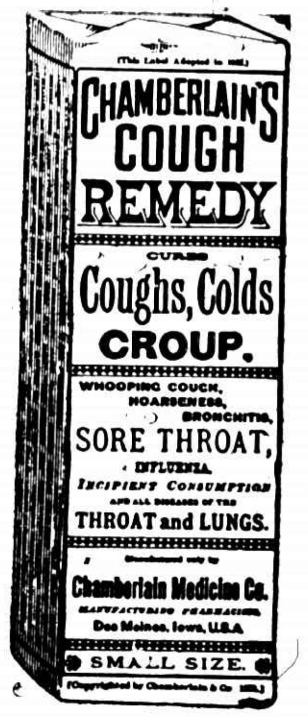

魯夫羅孫電汽機

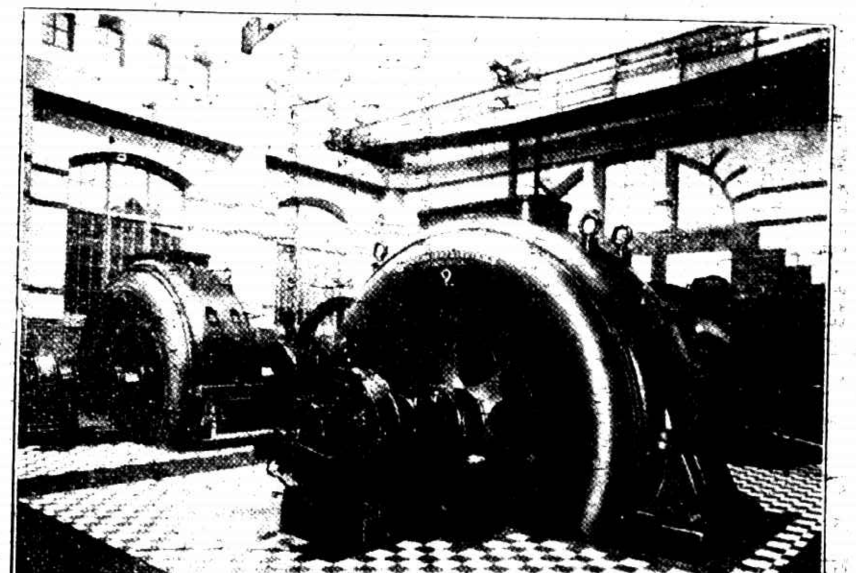

本行經售羅夫魯孫廠各種發電機及馬達變電機用器具欲知詳細請問北京路六十四號瑞典洋行接洽可也電話中央二五三五

Biocitin 表沃豈丁

此係清補要品。氣味可口。舉凡牛乳蛋黃所含各種滋補成分。無不完備。尤爲重要。即係神經補劑。來豈丁一物。表沃豈丁含有此物百分之十。如同製法。爲德國啉百孟與麥倫番兩博士所秘密發明。老少咸宜。功效無比。處此二十世紀爭競時代。神經最易暈亂。有此一味。可保長壽。故到華不久。業已風行遐邇矣。

駐華總理
上海江西路八號乙
怡豐公司

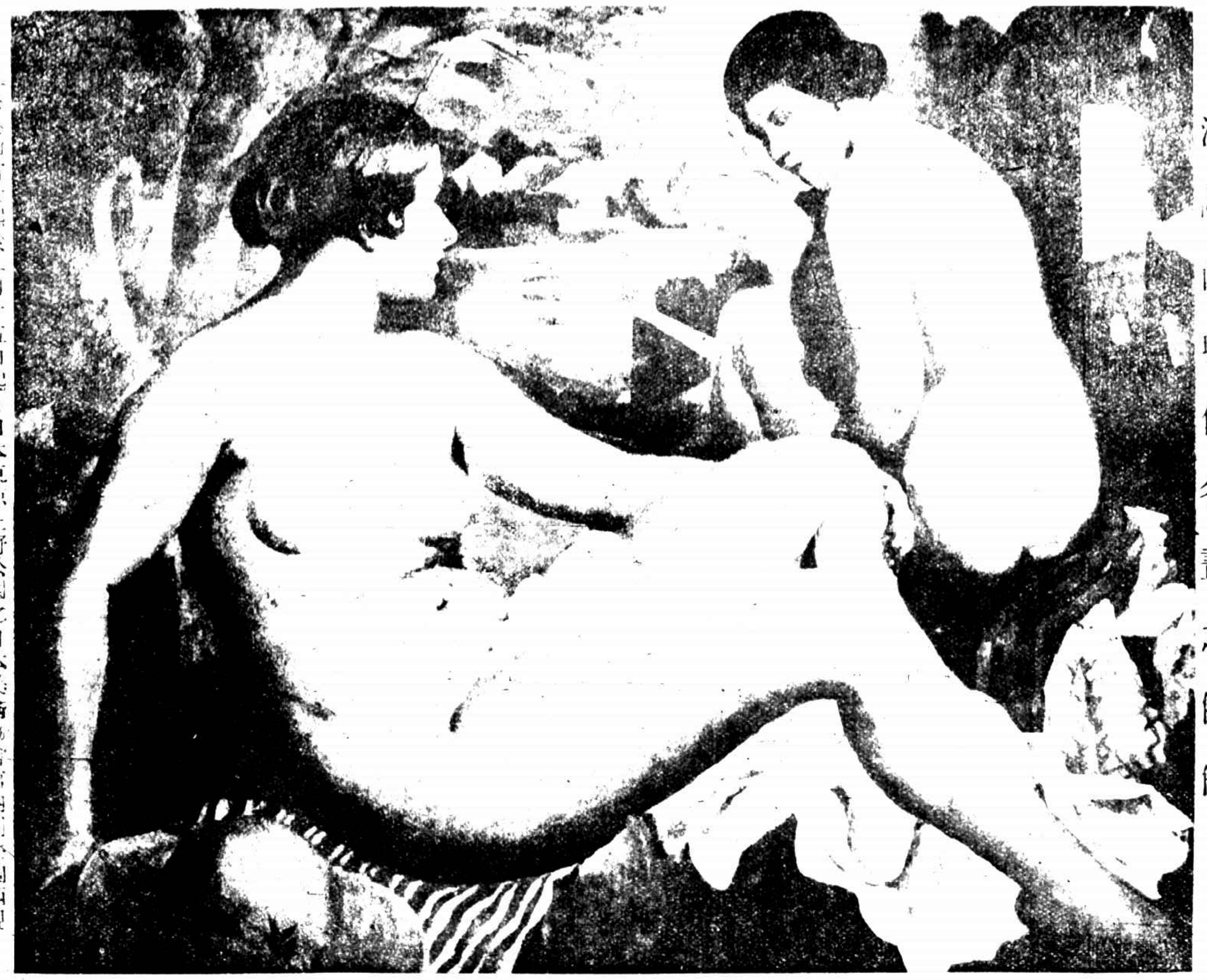

法蘭西現代名畫之傑作

日法藝術會發起於一月十五日起在日本東京上野公園之日本美術協會館內開法蘭西現代繪畫展覽會羅列去年春秋二季「沙龍」作品一百餘件此幅爲發班氏所繪以風景配裸體發揮初古典立體派之特色最爲觀者所贊歎云

新年到
寶記
照相是一個好紀念
寶記照相經驗富
寶記照相器械精
寶記在南京路

本行專售各種戶內戶外運動器械及附屬等件一應俱全如蒙惠顧無任歡迎
南京路A字十七號
時評洋行謹啓

啟新洋灰花磚公司

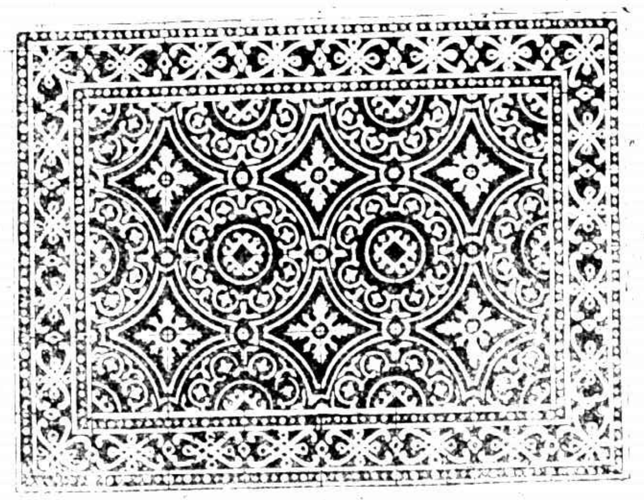

花樣繁多
此爲花磚圖樣之一
如欲選擇駕臨參觀
磚質堅固
樣子冊
總批發所上海北京路念七號電話中央七四一七
上海花磚廠南市王家碼頭電話南市六六五

郭秉文之出國

國立東南大學校長郭秉文博士因[illegible]近曾變亂之故[illegible]執政府免職以上海大同大學校長胡敦復[illegible]代繼任惟該校教職員學生有出面挽留者胡氏亦不願捲入漩渦再三堅辭結果乃[illegible]郭氏出國考察教育云此圖係七月[illegible]日上海商科大學一九二五年級畢業生[illegible]郭氏餞行之紀念中央[illegible]坐持帽者爲郭氏其左[illegible]教務長沈穎清右[illegible]代理教務長[illegible]道南

中比友誼會之成立

中比友誼會於去歲成立於北國之維[illegible]城會中要人如中國博[illegible]致明王[illegible]遠志若等比國雷[illegible]赫爾拉若等贊助最力云・（道濂）

日俄條約成立之慶祝

日俄協約於一月二十一日在北京簽字東京日俄協會[illegible]起十日在帝國旅館開[illegible]祝[illegible]會自左而右[illegible]犬養毅後藤新平[illegible]原[illegible]及俄國[illegible]記[illegible]通信員

聯華總會之交誼會

聯華總會於[illegible]開交誼會與宴[illegible]美國[illegible]十四組[illegible]月十一日曾（×）記號者爲[illegible]大[illegible]乃上海[illegible]者[illegible]大[illegible]國[illegible]者　兆[illegible]

英前相之受爵

前首相[illegible]自[illegible]三[illegible]勛[illegible]之[illegible]國受[illegible]之爵[illegible]以人心[illegible]務已由英皇[illegible]以[illegible]前此圖乃遊埃及時所攝坐於椅中者是也

蒙古人之遊獵

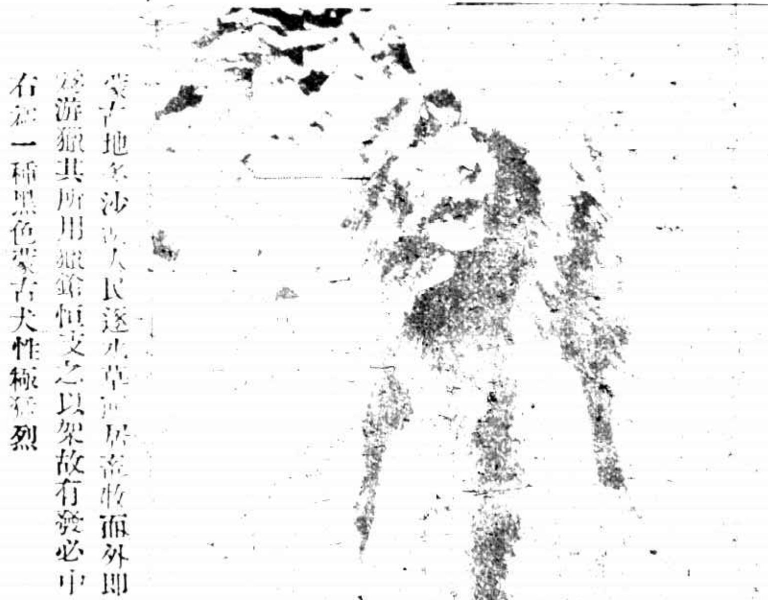

蒙古地多沙漠人民逐水草而居畜牧而外即爲遊獵其所用獵鎗恒支之以架故有發必中右爲一種黑色蒙古犬性極猛烈

顧客之特殊利益

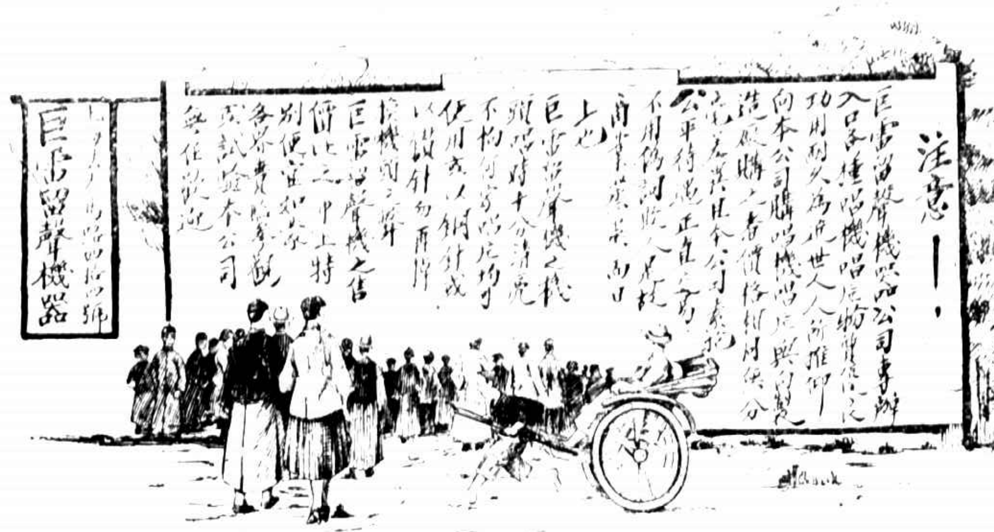

設君樂於跳舞則自朗蘇跳舞唱片猶不可不聽該片乃製自美國最著名之音樂團以之與他種唱片聽而較之唱此片之優點可立見也

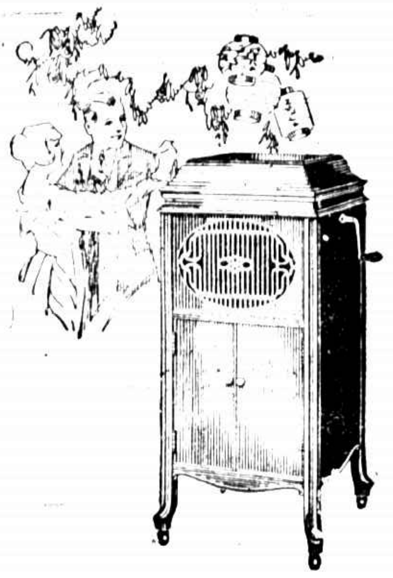

巨雷洋行謹啟　上海法大馬路四十四號至六十號

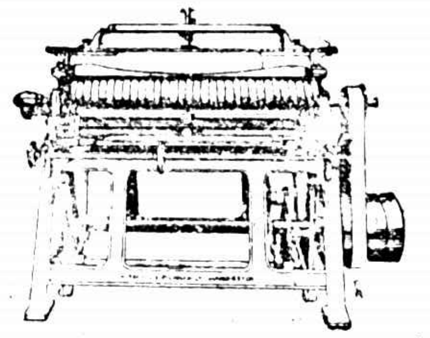

Horsfall & Bickham Ltd.
Grinding Rollers & Card Clothing.
好司佛樹廠
抄鋼絲機及鋼絲布

Siebe Gorman & Co., Ltd.
Diving Apparatus.
仙皮高門公司
潛水器

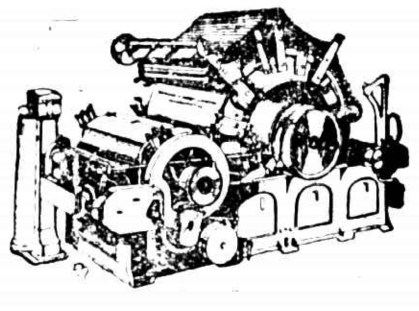

Brooks & Doxey, Limited.
Cotton Spinning Machinery
勃落克司道克仙廠
紡紗機器

The Jardine Engineering Corporation, Limited.

SOLE AGENTS.

Registered Office 8A Yuen Ming Yuen Road Shanghai.
總行在上海圓明園路A八號

Stag Brand　商標

Edgar Allen & Co., Ltd. Steel.
愛倫鋼廠各種鋼品

英商
怡和機器有限公司
獨任經理

Branches
At All Ports.
各處要埠均有分行

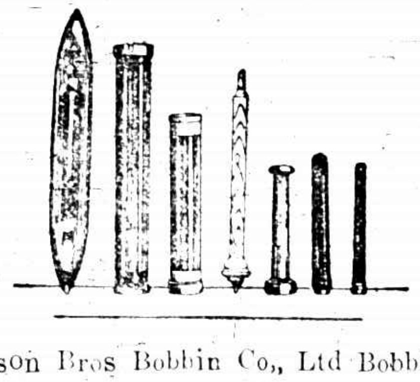

Wilson Bros Bobbin Co., Ltd Bobbins.
惠爾生兄弟公司各種紗管梭子等

美國之新流行
美國藏嫄兒Dorothy Dever女士[illegible]中國箸而吃中國菜之美姿[illegible]

新家庭

[illegible]

上海之新裝束

髮辮繫以絲線色以青與粉紅者爲多迎風飛舞益增兒童之活潑（丁悚君攝）

電影藝術會之人物

上海音樂會呂文成君之男串「瀟湘琴怨」

日本[illegible]徐君子女士之埃及舞

「琴弦變音記」之一幕
新少年影片公司所製「琴弦變音記」之主角王金奎女士在花園中打鞦韆之美姿

KEYSTONE Standard WATCHES

美國標準金表

標準錶花樣不一可隨所好而購用之審其定名標準二字可知此錶之價值矣君欲得機器耐用式樣美觀時刻絲毫不差之時計者請購一美國標準公司的黃金或白金表

本外各埠鐘表店均有經售

本埠經售處
[illegible]

外埠經售處
哈爾濱四恒表局　哈爾濱北天　吉林省四恒表局　奉天省[illegible]良行　重慶沙市及時公司　長春慎昌公司　營口慎昌公司　重慶慎昌公司　福州慎昌公司

KEYSTONE
Standard
WATCHES

中國總經理　上海亞美洋行啟　九江路十六號A字

史東山君

書家史東山君曾任上海影片公司「古井重波記」中飾嬌娜之夫今又任「重返故鄉」中飾一美術家其藝術日趨佳境云

張湘紋女士

仁和醫院之創辦人

康特薩照相器具

Camera

凡上等照相公司皆有此種照相器具出售如欲知其詳細請向北四川路蘇州路轉角一百四十號禮和洋行經理

本刊徵求時事照片

韋廉士大醫生紅色補丸紅色清導丸嬰孩自已藥片曾使我家庭安樂

南洋爪哇直葛埠中華學校教員劉賢吁先生來書述及韋廉士大醫生紅色補丸紅色清導丸嬰孩自已藥片曾使我家庭安樂其來函詳明如左云內人自產次兒之後精神頓減血薄氣衰困苦非常但仍舊勉強從公於學校之中自覺頭暈目眩目時常頭痛甚劇一日之工完畢極形困憊延醫服藥多方就治未克見功及七月份內人試服韋廉士大醫生紅色補丸因報上逐日登載均稱此丸爲婦科補血之聖藥故也內子按仿單上所刊之服法服用紅色補丸及清導丸得獲治愈因按仿單服用紅色補丸二瓶之後即覺頭暈目眩頭痛諸恙悉去及連服至六瓶精神復原身體完全康健如昔矣鄙人之二小孩名若琪若璧皆患便閉及蛔蟲之症面黃肌瘦身量輕減日間惱怒不適夜難安睡身常寒熱使鄙人夫婦難安於枕幸而未久即獲嬰孩自已藥片之功力得兒全愈矣蓋鄙人閱報章知藥片之功力爲小兒之靈藥立即購辦按仿單與小兒服用不料甫及二瓶小兒若琪若璧二人面色即見紅潤夜睡安甯彼二人共服用嬰孩自已藥片七瓶完全治愈蛔蟲使出淨盡大便通暢有序寒熱亦治愈不復再發現下康健肥美皆藥片之功力也鄙人旅居爪哇直葛埠將近十載永上與余相宜惟時患入便秘結之症服用紅色清導丸即獲全愈因嘗試各種潤腸利便之品其功力首推紅色清導丸爲最適用也天下馳名男女通用補血健腦之聖品韋廉士大醫生紅色補丸凡經售西藥者均有出售或直向上海江西路六十號韋廉士醫生藥局函購每一瓶大洋一元五角每六瓶大洋八元郵費在內清導丸及嬰孩自已藥片均係每一瓶大洋六角每六瓶大洋三元郵費在內原班回件收用郵票

劉賢吁君及其夫人與其令郎等之玉照

上海高科大學之圖書館

伏案

東方藝術師範之石膏人體室

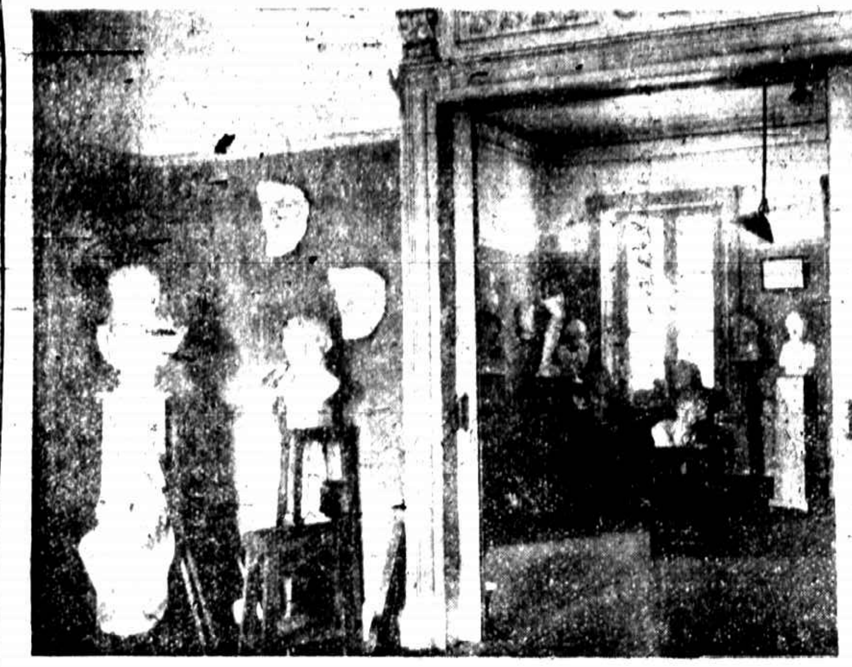

美國之新工黨領袖

美國工黨領袖戈伯士氏逝世現由格林氏繼任此乃格氏至華盛頓時受各工團界人歡迎之情形立于中央右是也

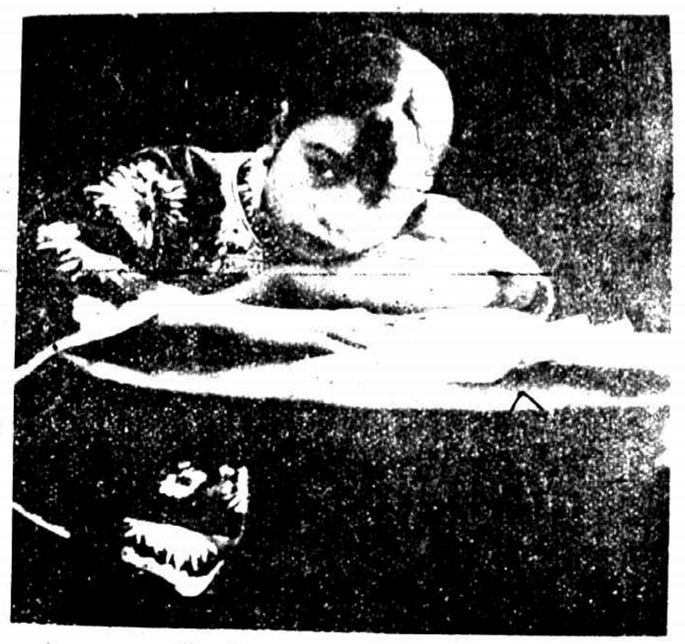

□蘇州女學學生陳智珠年十五歲善畫□

落地

景摩氏女學學生（丁萃琴若攝）

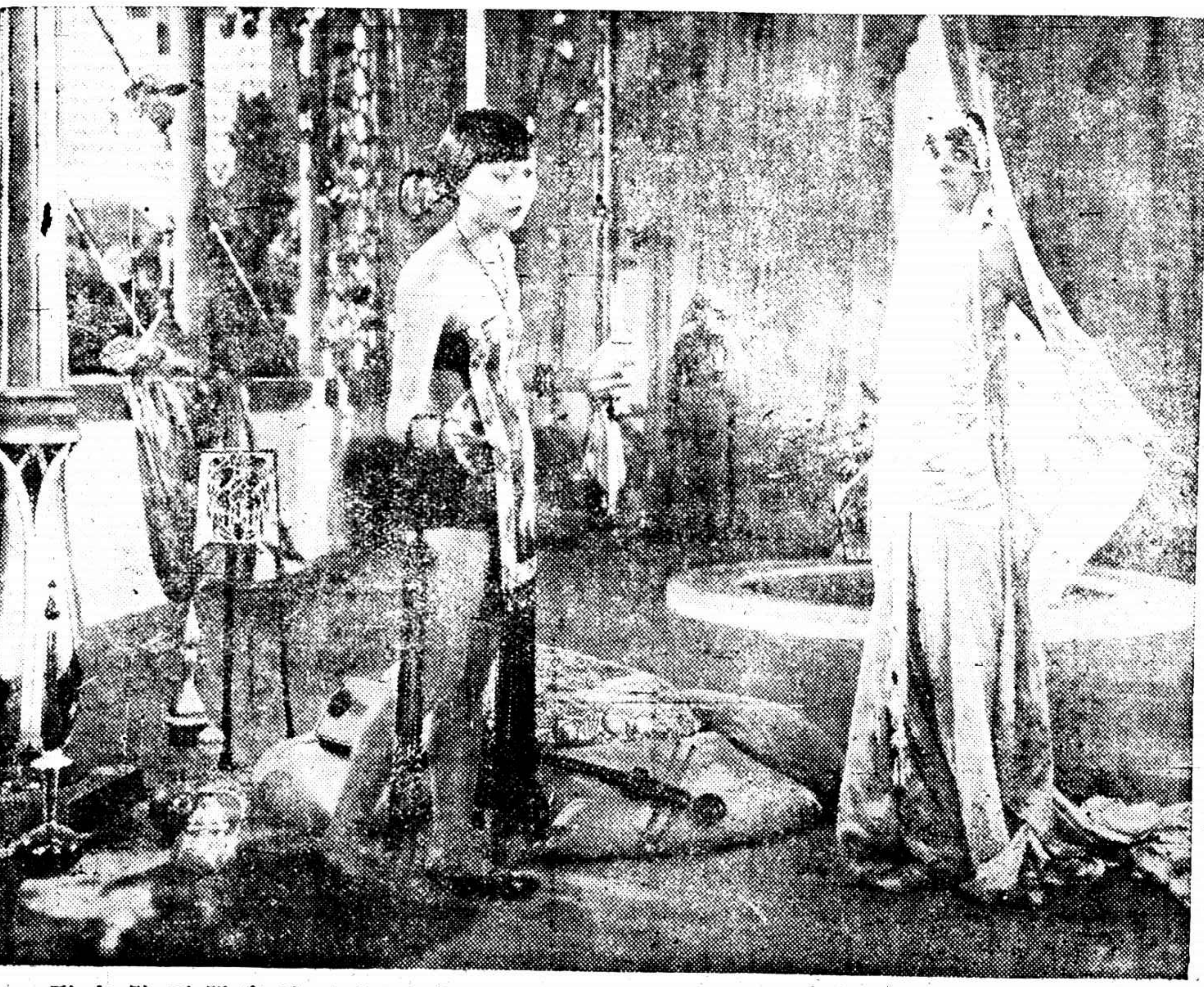

「月宮寶盒」之一幕

美國名片月宮寶盒即六達之賊現正開映于滬上一圖盜黃阿媚女士飾宮女報告宮主其寵眷者乃一賊也宮主開之不勝駭怪之情形

本刊徵求時裝照片